

SuperMailer

Avec le module SuperMailer, vous disposez dans PC CADDIE d'une fonction d'envoi de mail en masse. Ce module doit faire l'objet d'une licence. Avec le SuperMailer, vous pouvez traiter l'envoi de mails en série personnalisés avec des pièces jointes HTML directement depuis PC CADDIE, par exemple pour l'envoi de newsletters.

Avantages par rapport à l'envoi par Outlook :

- Envoi d'e-mails personnalisés avec salutation directe
- Envoi de documents HTML professionnels
- Possibilité de joindre n'importe quelle pièce jointe
- Exportation directe de l'adresse depuis PC CADDIE selon le filtre des personnes.
- La probabilité de SPAM est nettement réduite.
- Via Outlook, seuls 50 mails peuvent être placés dans le BCC, sinon ils deviennent des spams. Avec Supermailer, chaque mail est envoyé séparément.

L'installation du programme se fait sur n'importe quel ordinateur sur lequel vous souhaitez travailler avec SuperMailer. Une installation sur le serveur ne sert à rien, il s'agit exclusivement d'une application locale.

Voici comment installer Supermailer :

Installation

L'installation et la licence de Supermailer sur le premier poste de travail sont comprises dans le prix de la licence et sont prises en charge par notre équipe de support. Vous souhaitez utiliser Supermailer sur d'autres postes de travail ? Le chapitre suivant vous explique comment l'installer très facilement. [Contactez](#) notre équipe de support après avoir terminé l'installation (ou les installations) afin que nous puissions encore vous accorder une licence.

Télécharger Supermailer

Pour l'installation de Supermailer, téléchargez la version allemande-anglaise <http://www.supermailer.de> LOKAL sur votre ordinateur. Vous disposerez ainsi toujours de la version la plus récente et éviterez les problèmes de licence sur les ordinateurs Windows7.

Pour l'installation, vous avez besoin des droits d'administrateur pour l'ordinateur sur lequel SuperMailer doit être utilisé. Si votre ordinateur est remplacé, une nouvelle installation de Supermailer est nécessaire !

Newsletter Software SuperMailer

Personalisierte HTML Newsletter erstellen und versenden

8+1 14

Start Produktinformation Download Lizenz erwerben SuperMailer Script Feedback Impressum

Kostenlose Freeware Version laden

Newsletter Scripte

Referenzen

Lizenz bestellen

Entwicklung

DOWNLOAD KOSTENLOSE FREEWARE DER NEWSLETTER SOFTWARE SUPERMAILER (23.04.2015)

[SuperMailer v9.00 32bit \[9.00.0.1601\] \(deutsch\)](#)

23 MByte
(x64 28 MByte)

[SuperMailer v9.00 32bit \[9.00.0.1601\] \(dt./engl.\)](#)

[SuperMailer v9.00 64bit \[9.00.0.1601\] \(deutsch\)](#)

[SuperMailer v9.00 64bit \[9.00.0.1601\] \(dt./engl.\)](#)

Selon le système d'exploitation, double-cliquez sur la version 32bit ou 64bit.

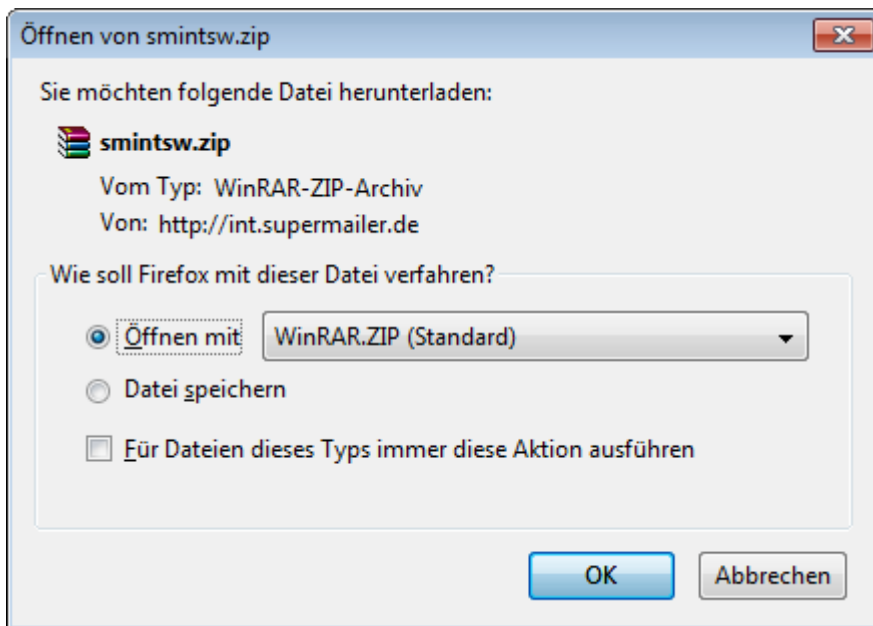

confirmer avec OK

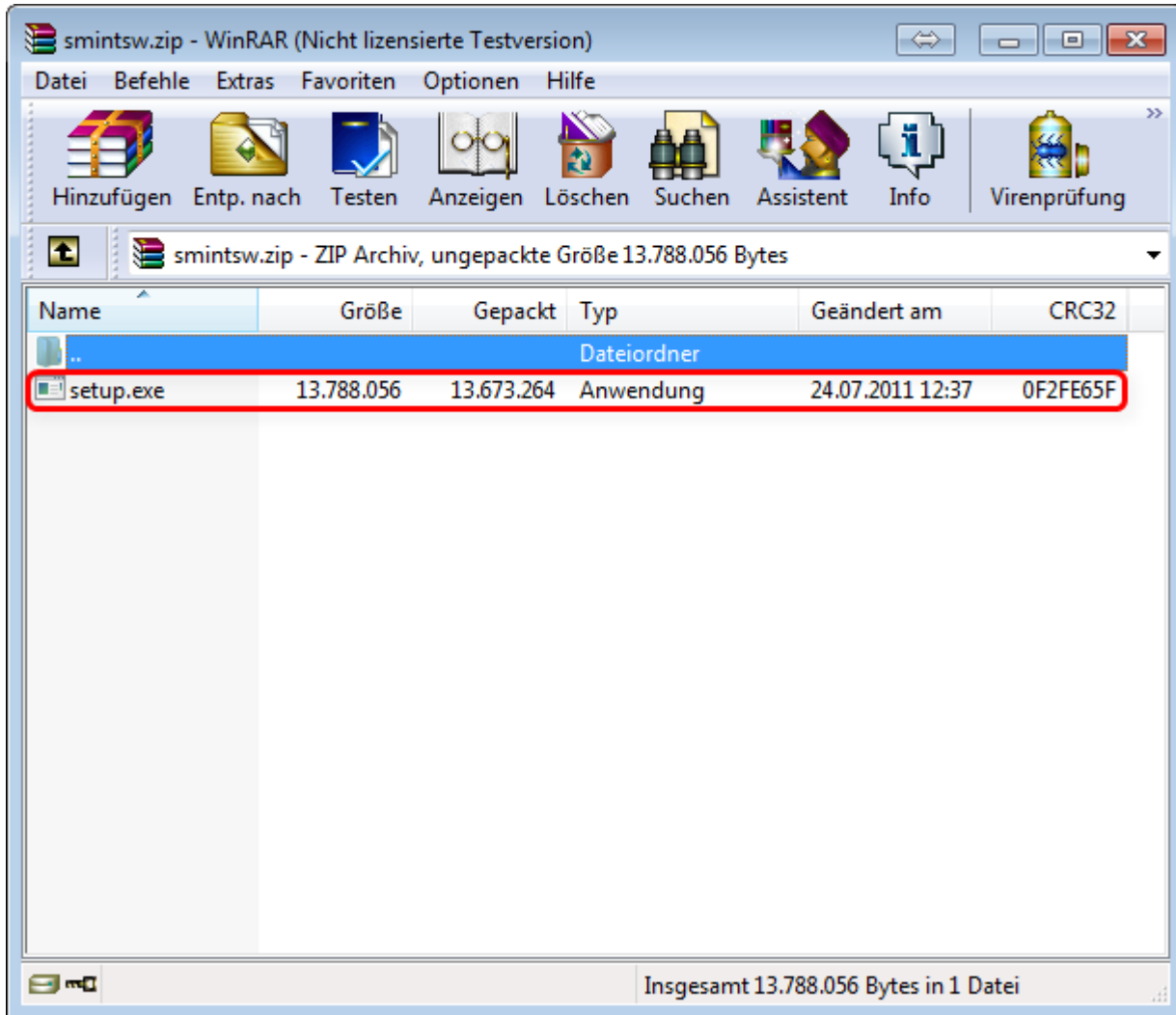

démarrer avec un double-clic

Interrogation Contrôle de compte d'utilisateur : souhaitez-vous que le programme effectue des modifications ? OUAAAA

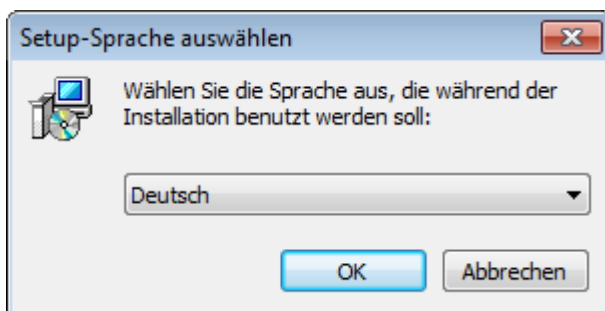

Français, OK

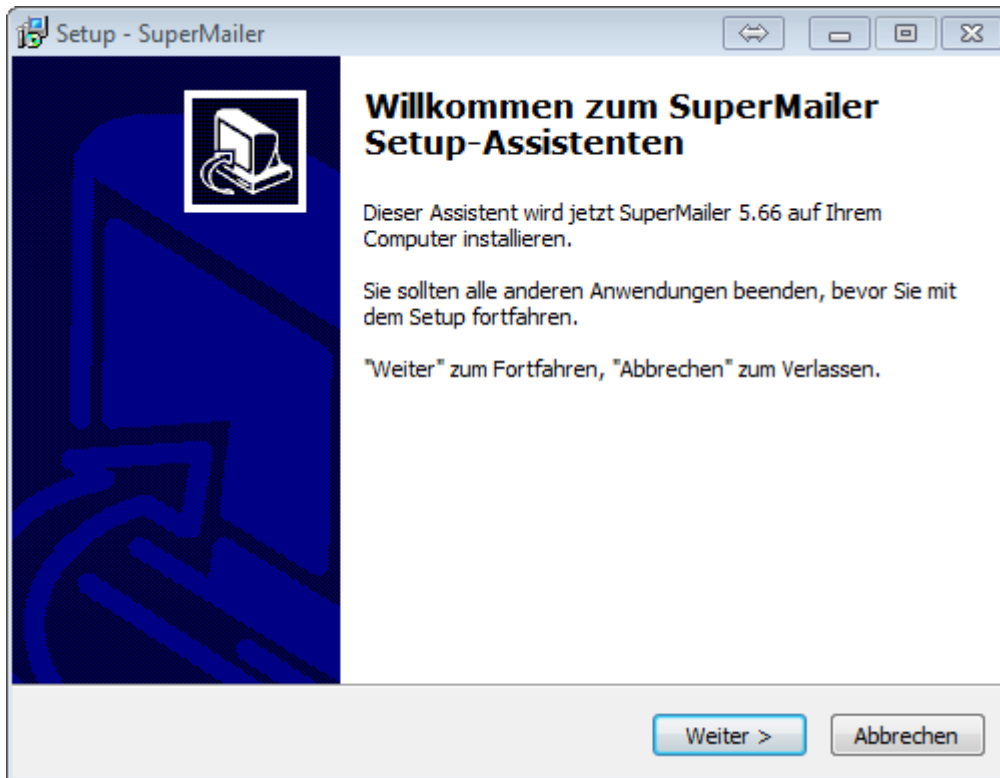

SUIVANT

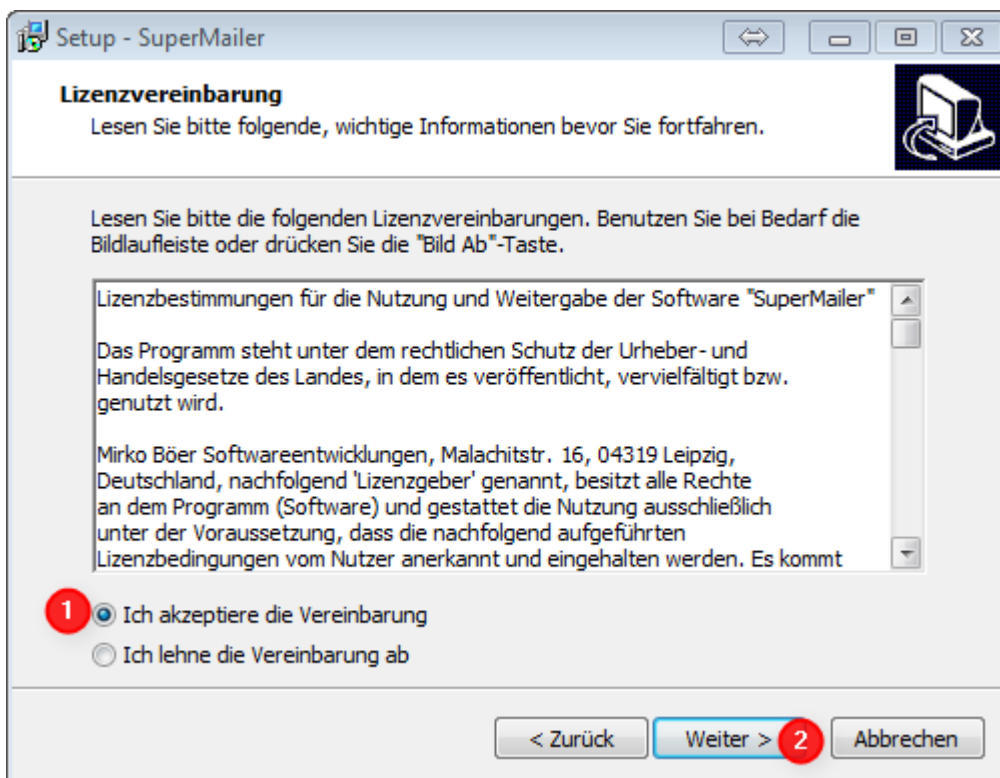

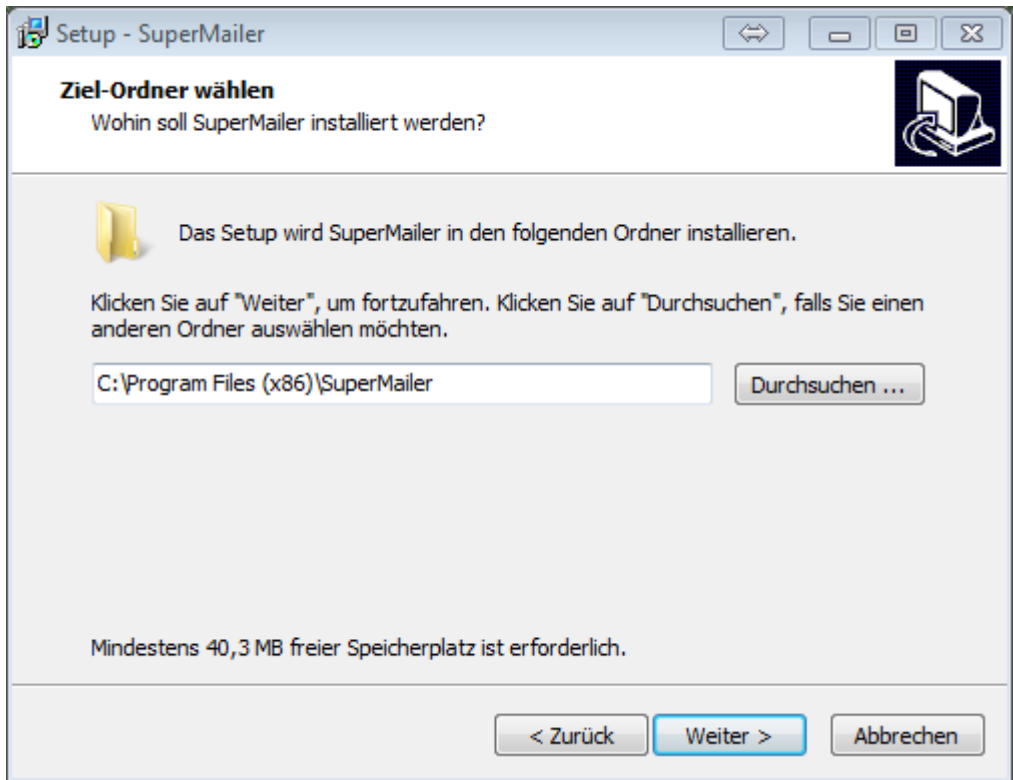

CONTINUER

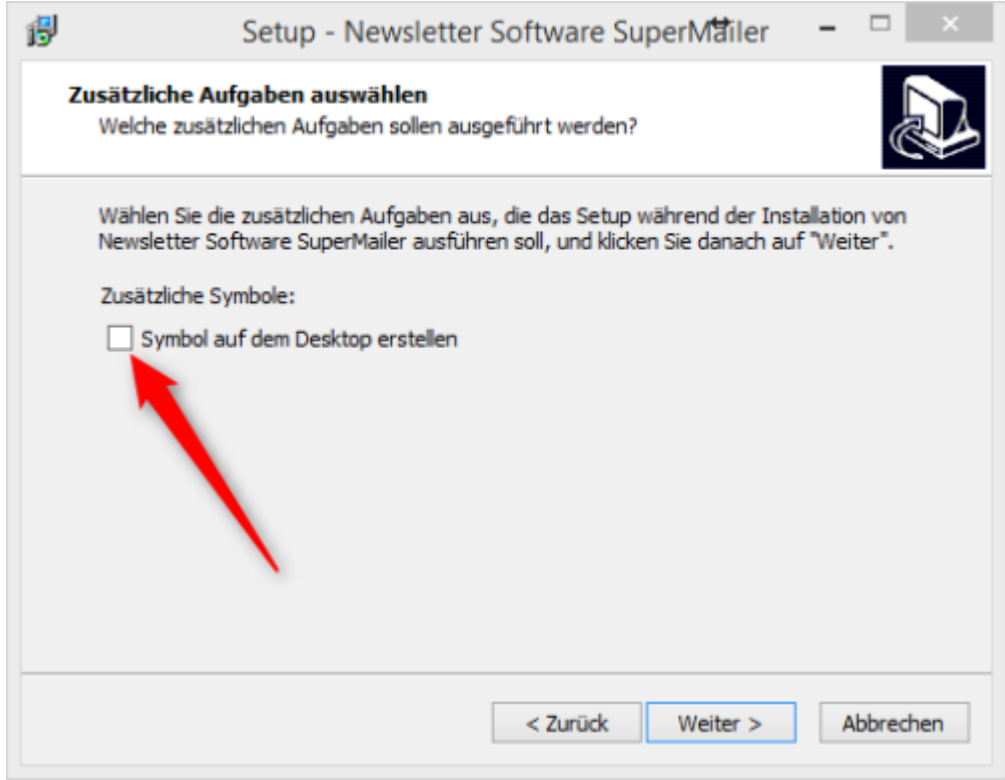

Comme le Supermailer est lancé via la fonction correspondante dans PC CADDIE, vous n'avez pas besoin de l'icône sur le bureau. Le crochet peut être retiré en temps normal. Si vous avez souvent besoin d'accéder à des newsletters déjà envoyées pour vérifier quelque chose, le raccourci sur le bureau est le moyen le plus rapide. Dans ce cas, laissez la case cochée.

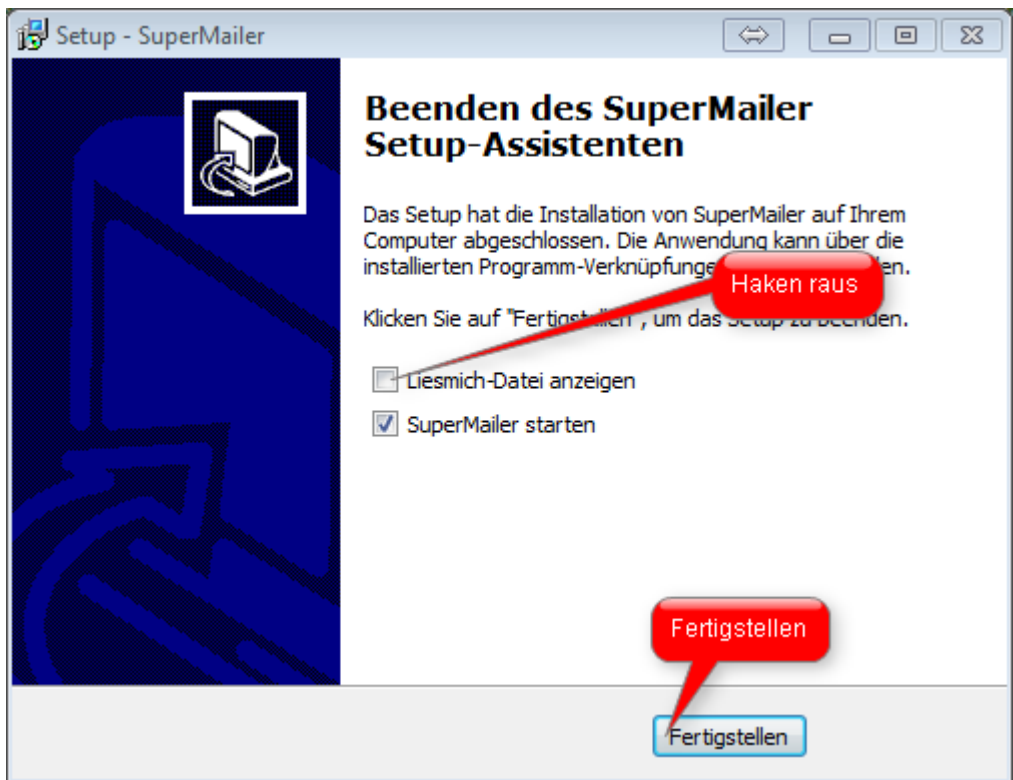
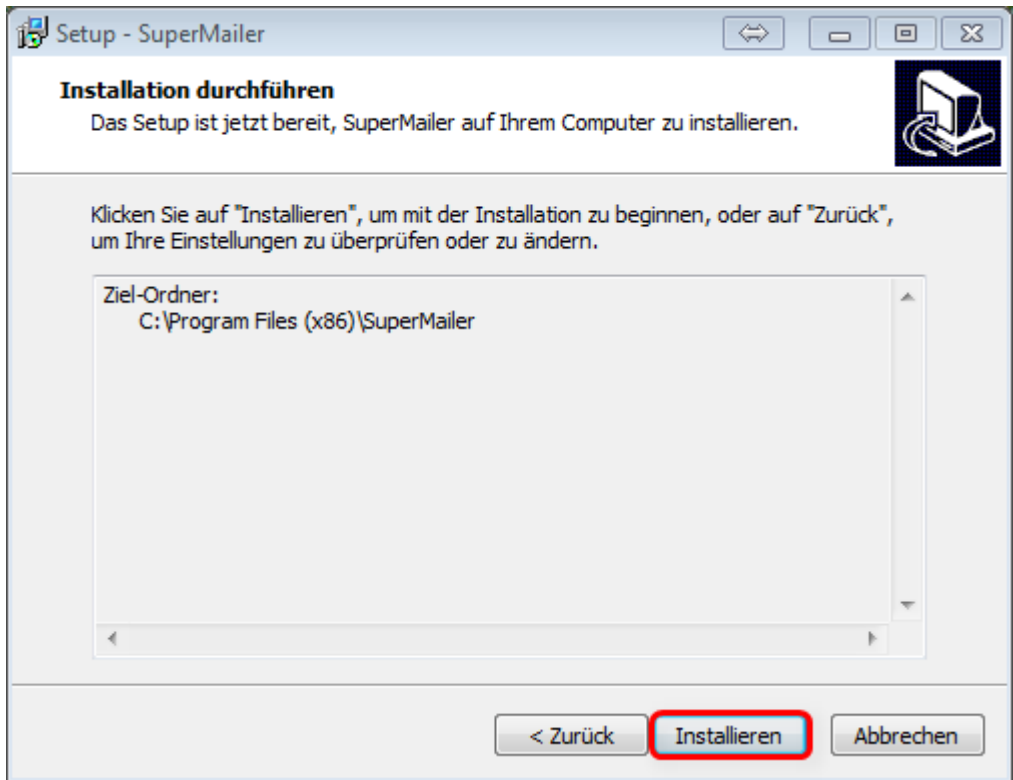

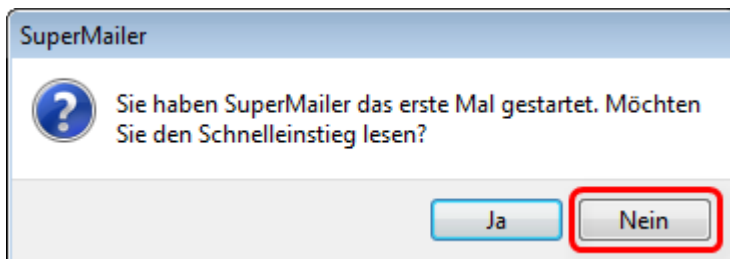
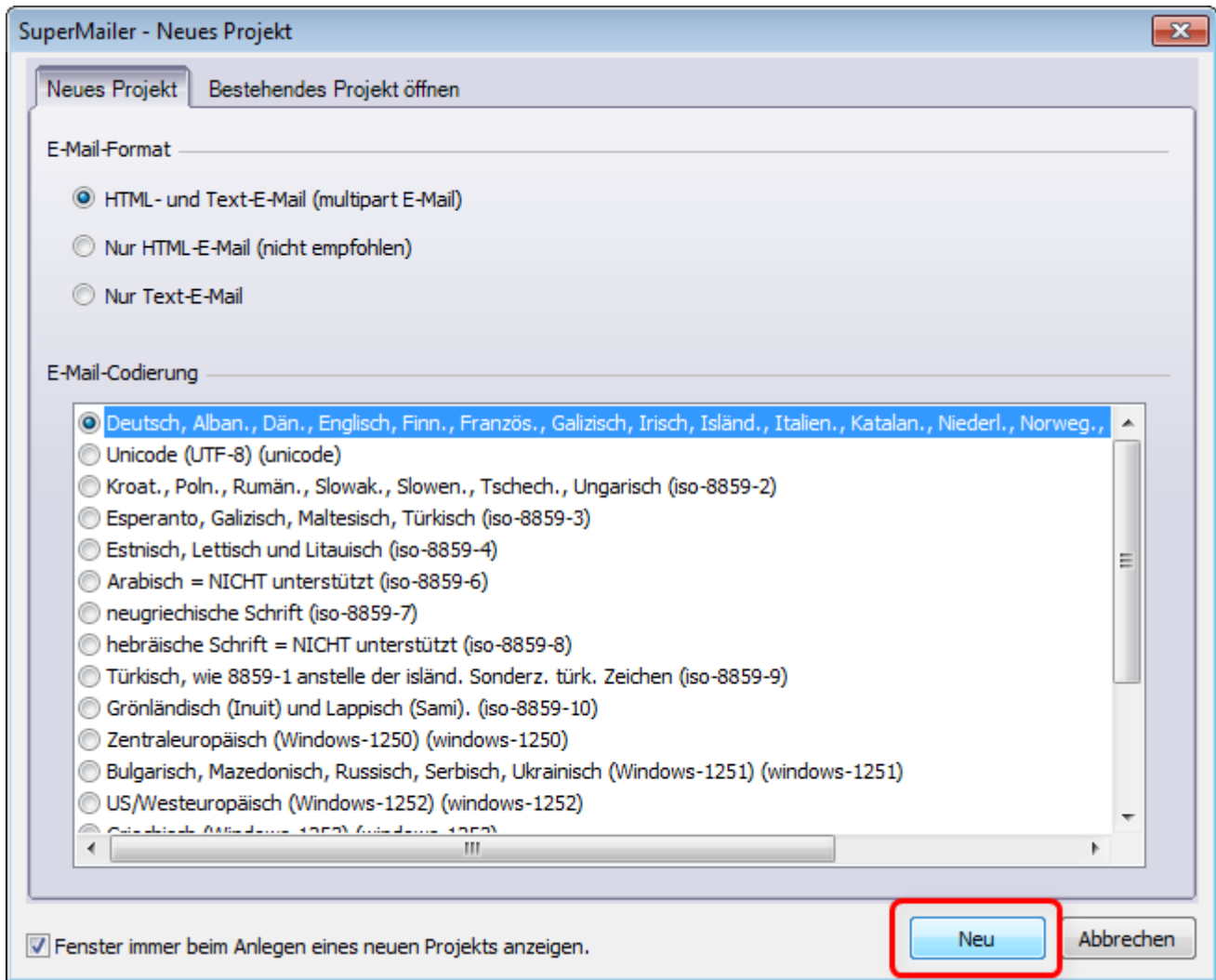

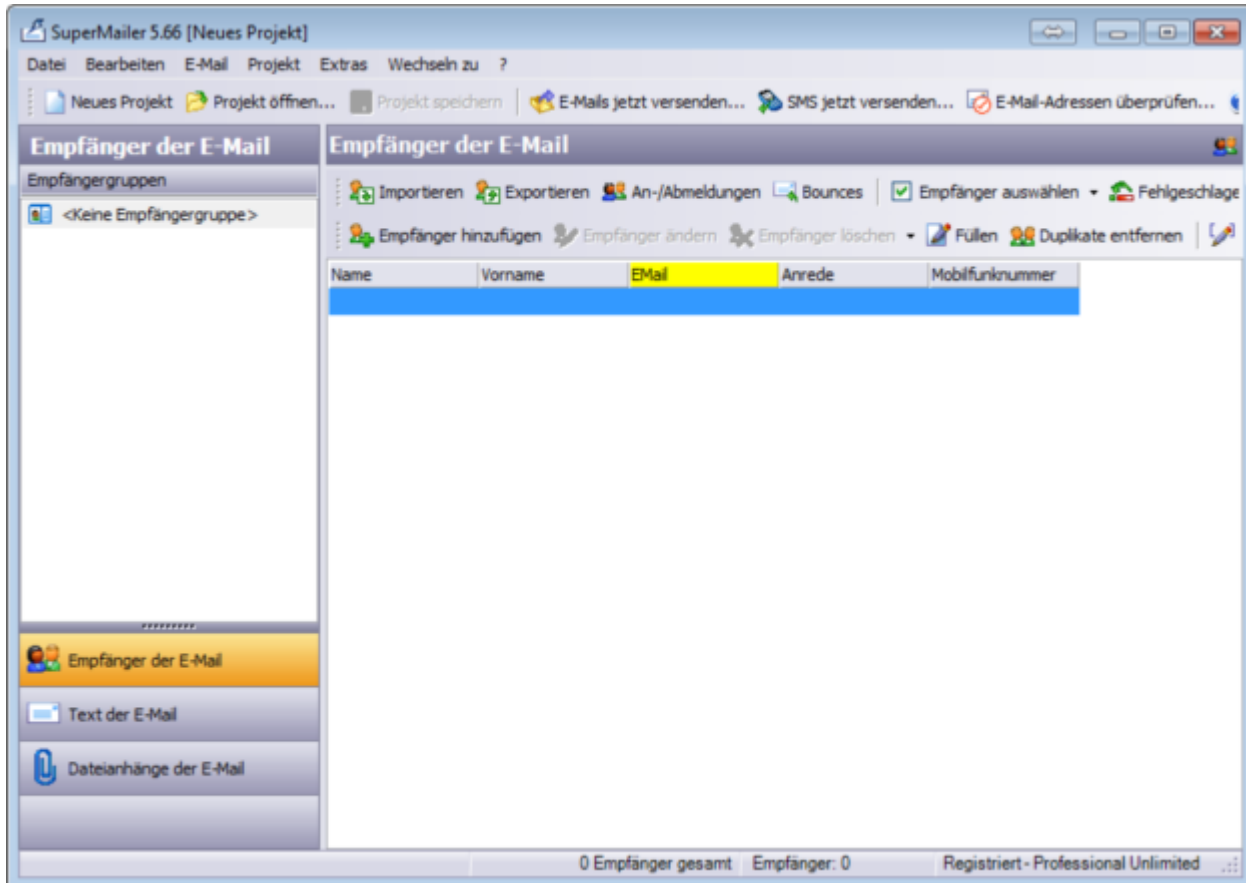

Paramètres pour l'envoi d'e-mails

Cliquez sur Projet et sélectionnez l'option Paramètres d'envoi par e-mail.

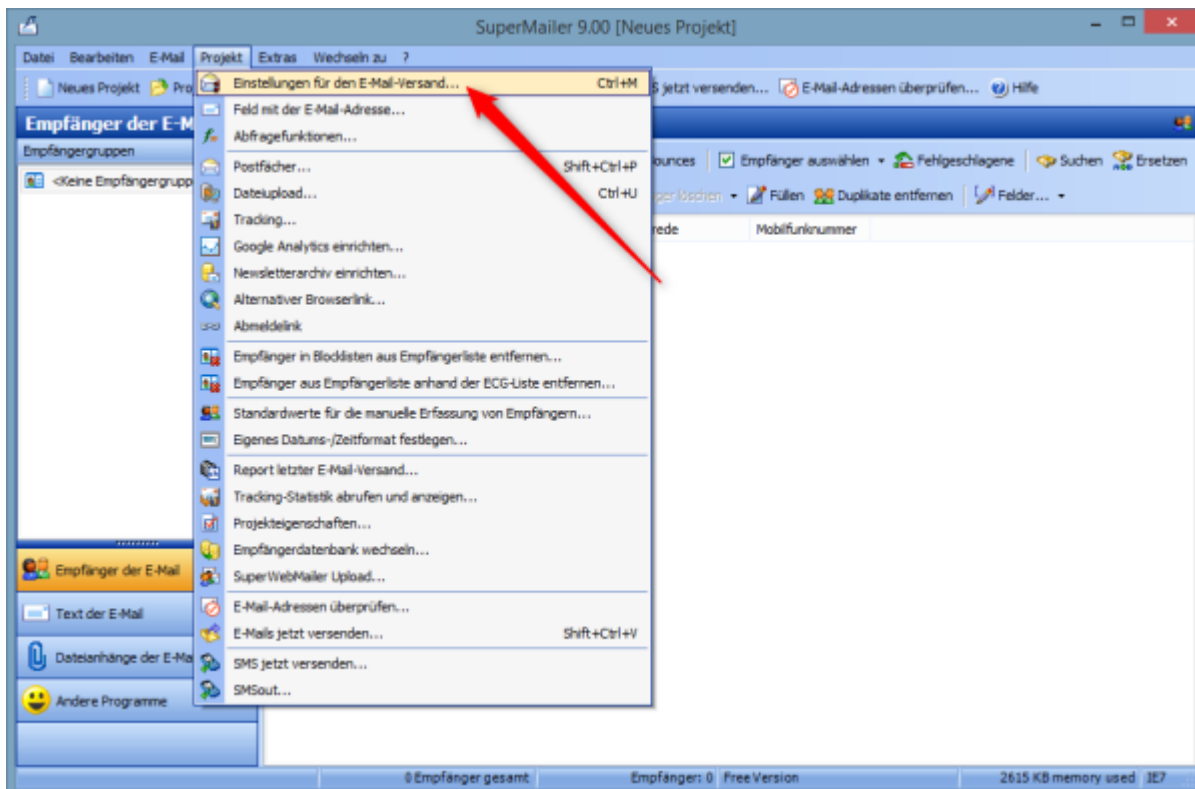

Dans l'onglet **Adresses e-mail** vous enregistrez

1. l'adresse de l'expéditeur = l'adresse e-mail de votre club
2. le nom que vous souhaitez afficher (par ex. Club de golf Sonnenschein)
3. l'adresse à laquelle la réponse doit être envoyée

Einstellungen für den E-Mail-Versand

E-Mail-Adressen | E-Mail-Versand | Erweitert | BCC-Versand | Limits | E-Mail-Header

1 Absender E-Mail-Adresse: [] []

2 Angezeigter Absender-Name: [] []

3 Antworten sind zu schicken an E-Mail-Adresse (Reply-To): [] []

Sichtbare Kopie (Cc:) jeder E-Mail an diese E-Mail-Adresse(n) senden: [] []

Blindkopie jeder E-Mail an diese E-Mail-Adresse(n) senden: [] []

Bildung des Empfänger-Namens (nur beim Versand über SMTP-Server): [] []

Nur bei Versandart über SMTP-Server bzw. direkt an den Server des Empfängers:
 multipart-E-Mails erzeugen (ein Teil HTML, ein Teil Text)

Profile OK Abbrechen Hilfe

Dans la languette **Envoi d'e-mail** saisissez les données de votre serveur de messagerie. Cliquez sur le bouton *Tester l'envoi d'e-mails* pour vérifier les paramètres. Si l'e-mail a été envoyé avec succès, les données sont également correctes.

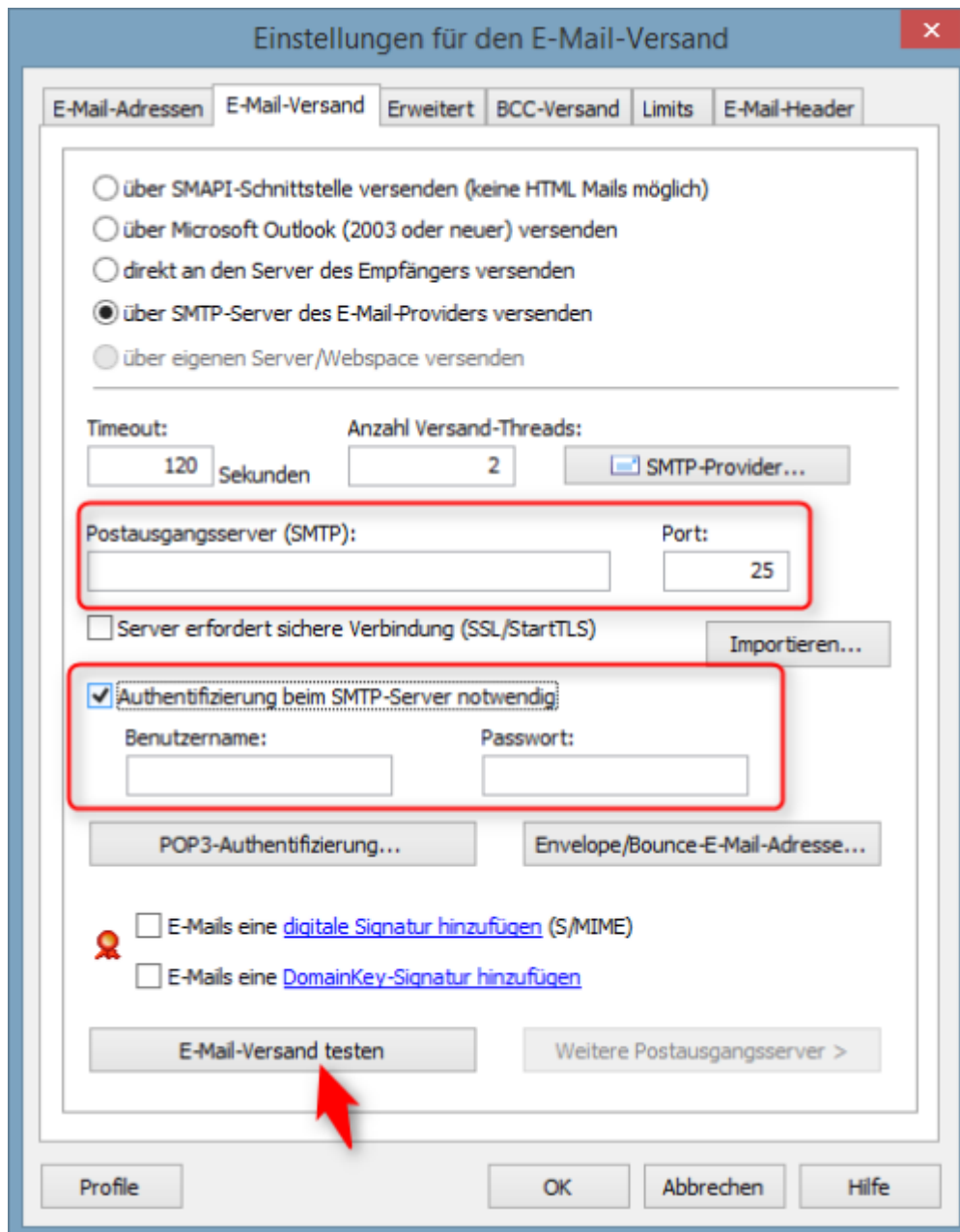

Nous recommandons d'envoyer les newsletters avec de petites pauses. Celles-ci peuvent être définies dans l'onglet **Limites** peuvent être insérées :

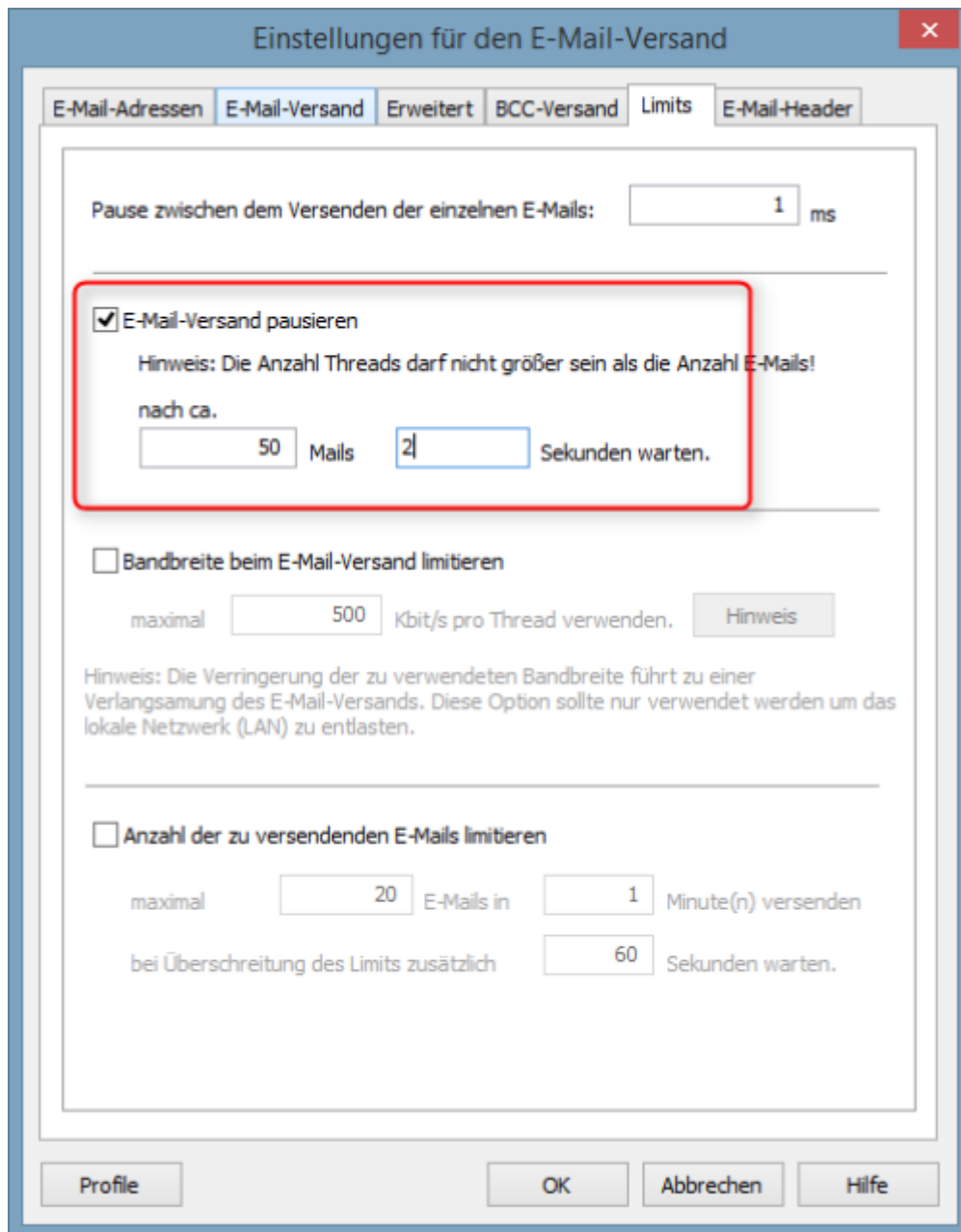

Créer une newsletter

Digression : Supermailer et le RGPD de l'UE

Depuis l'entrée en vigueur du RGPD le 25 mai 2018, il faut veiller à ce qu'aucun newsmail n'atteigne illégalement des destinataires qui s'étaient opposés à sa réception.

C'est pourquoi, avec la mise à jour de PC Caddie conforme au RGPD, l'exportation d'adresses e-mail

est en principe supprimée.  Lors de la première exportation, aucune adresse ne sera sélectionnée. Bien entendu, il existe des possibilités de travailler malgré tout. Vous trouverez les informations suivantes

hier:http://doku.pccaddie.com/doku.php?id<ignore>=de:sonstigefunktion:datenschutz:datenschutz#supervisor-rechte_bezueglich_e-mail-versand</ignore>

Définir un groupe de personnes

Dans PC CADDIE, sélectionnez **Personnes/SuperMailer**.

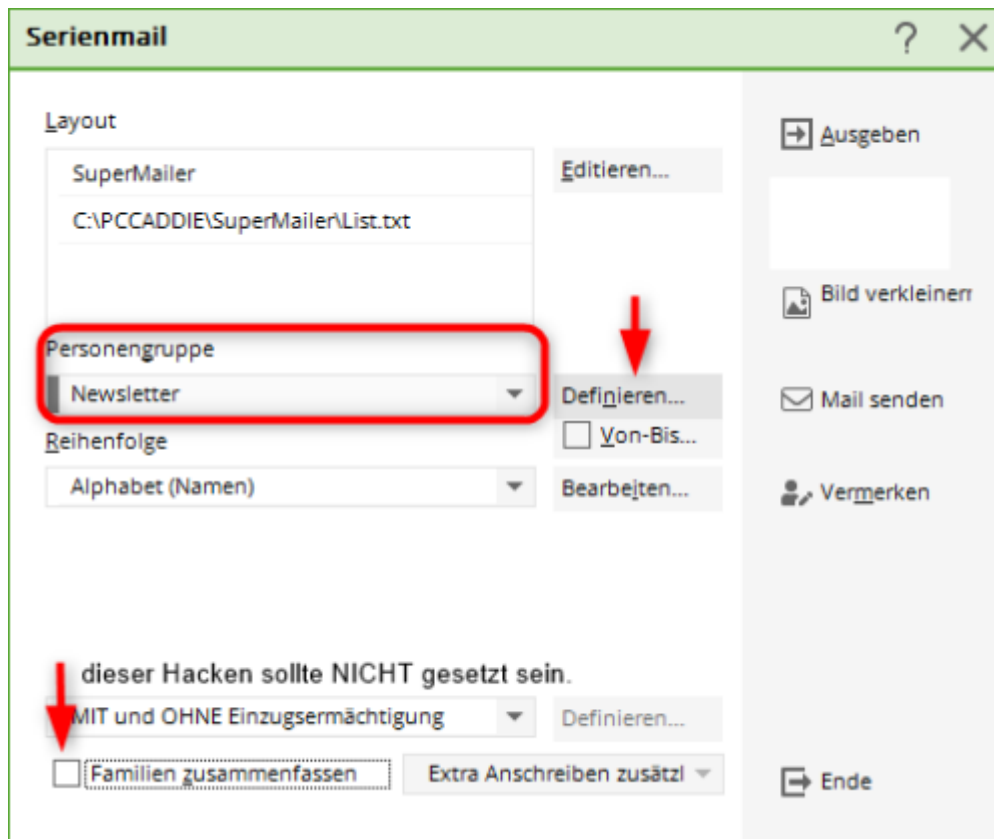

Sélectionnez ici les groupes de personnes souhaités. En cliquant sur Définir, vous pouvez vérifier que les bonnes options sont définies.

Kontakte-Filter: Newsletter

Name: Newsletter Speichern Löschen

+ Neuer Filter F9

Personen-Filter Aufzählung

<input type="checkbox"/>	Handicaps	von	Pro	bis	--
<input type="checkbox"/>	Geburtsdatum	von	..	bis	31.12.2020
<input type="checkbox"/>	Eintrittsdatum	von	..	bis	31.12.2020
<input type="checkbox"/>	Heimatclub	nur			
<input type="checkbox"/>	Geschlecht	nur			
<input type="checkbox"/>	Altersklasse	nur			
<input type="checkbox"/>	Mitgliedschaft	nur			
<input type="checkbox"/>	Status	nur			
<input type="checkbox"/>	Verschiedenes	nur			
<input checked="" type="checkbox"/>	Zusatz-Info	nur	!NONEWS		
<input checked="" type="checkbox"/>	E-Mail, P+G	nur	!<LEER>		
<input type="checkbox"/>	Clubnummer/-kennur	nur			
<input type="checkbox"/>	Irgendwo/Alles	nur			

OK

Negation

Eintritt/Austritt passend zum: Heute

Sonderfilterung:

Event

Beitrag

Umsatz

CRM

Logisch

Datei

Abbruch

Le site [Filtre de personnes](#), vous le créez comme un filtre normal, mais les 2 options affichées doivent obligatoirement être consignées :

1. L'option cochée signifie que les personnes qui ne sont pas ne sont pas Informations supplémentaires „NONEWS“ reçoivent un e-mail. Ainsi, l'adresse mail ne doit pas être supprimée en cas de désinscription. Il suffit de déposer l'info supplémentaire. Des informations à ce sujet sont disponibles sous [Se désabonner de la newsletter](#)
2. Seules les personnes qui ont enregistré une adresse e-mail sont prises en compte. Le point d'exclamation indique que le champ ne doit pas être doit être vide.

Confirmez en cliquant sur **OK**.

Sélectionnez ➔ Ausgeben et Démarrer la sortie de fichiers.

Dateiausgabe

Soll die Dateiausgabe wirklich gestartet werden

Dateiausgabe starten

Abbruch

Pendant l'édition, cette fenêtre pourrait apparaître si vous travaillez avec le contact ALINK dans le CRM/DMS : Cliquez ici pour plus d'informations sur [Interlocuteurs ALINK](#).

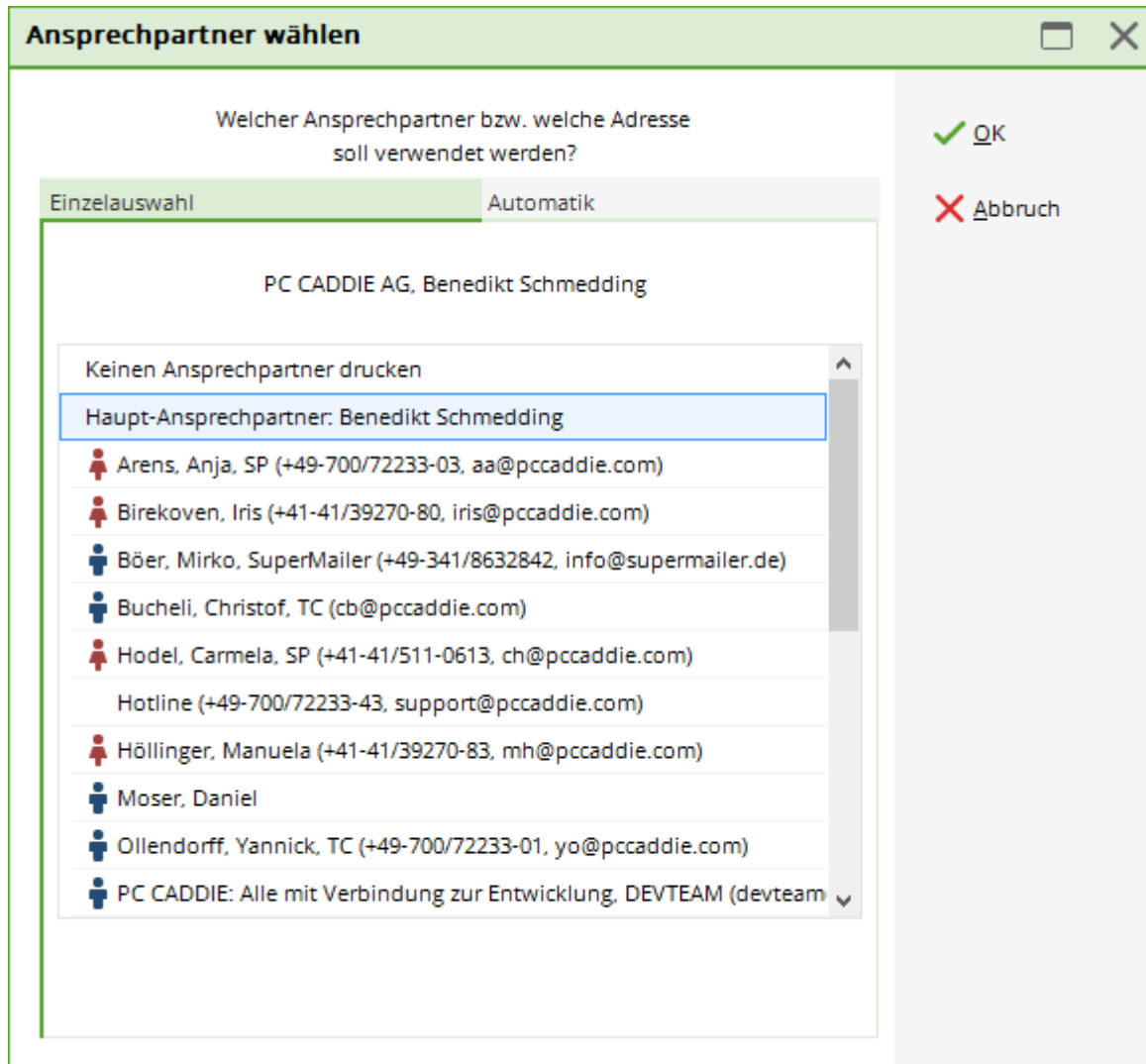

Lors de la sélection individuelle, vous décidez pour chaque sortie d'enregistrement qui sera repris dans la sélection. Vous pouvez également décider de ne pas sélectionner de personne de contact.

Ansprechpartner wählen
☐ ✕

Welcher Ansprechpartner bzw. welche Adresse soll verwendet werden?

Einzelauswahl

Automatik

Für diese Ausgabe automatisch wählen

Dabei diesen zuerst nehmen:

...danach diesen Typ:

...weiter diesen Typ:

...weiter diesen Typ:

...weiter diesen Typ:

...weiter diesen Typ:

...weiter diesen Typ:

Zusätzlich jene mit dieser Zusatz-Info:

Ausgabe-Umfang:

eine Ausgabe je Datensatz mit E-Mail der passenden Ansprechpartner

eine Ausgabe je Datensatz mit E-Mail von allen Ansprechpartnern

alle passenden Ansprechpartner einzeln verarbeiten

Doubletten dabei ausfiltern

Automatik-Wahl:

✓ OK

✕ Aabbruch

En mode automatique, vous pouvez déterminer quels interlocuteurs doivent être sélectionnés pour la suite de l'édition. Il n'y a alors pas d'interrogation individuelle supplémentaire. Veuillez traiter cette fenêtre avec précaution et tenir compte des aspects suivants :

- Cochez la case E-mail de tous les interlocuteurs, ainsi chacun recevra l'e-mail.
- Si vous cochez l'option E-mail de tous les interlocuteurs correspondants, vous choisissez l'interlocuteur que vous avez sélectionné. *prendre ces derniers en premier et puis ce type que vous avez défini.*
- Si vous souhaitez sélectionner dans le groupe de personnes tous ceux qui ont également enregistré une information supplémentaire, dans notre exemple, tous les interlocuteurs avec adresse de correspondance et information supplémentaire CM, vous pouvez saisir ici l'information supplémentaire.
- Si vous n'êtes pas sûr que votre réglage donne le résultat souhaité, vous pouvez cliquer sur le bouton **Noter** dans la fenêtre d'édition des adresses, si vous cliquez sur **F7 Vérifier la liste d'exportation** vous obtiendrez les adresses éditées pour contrôle.
- Vous pouvez également choisir dans le programme SuperMailer sous **Groupe de destinataires** Prélever des échantillons.

Si vous travaillez avec le module CRM/DMS, il existe d'autres possibilités de paramétrage. Veuillez vous adresser au support afin de les activer.

Tout d'abord, vous déterminez par le choix des personnes qui doivent recevoir le mail, par exemple toutes les personnes avec un e-mail, ou toutes les personnes avec un chiffre d'affaires de 2000€, ou dans notre exemple toutes les personnes avec l'information supplémentaire nomag.

Kontakte-Filter: Newsletter Mitglieder — ✕

Name Newsletter Mitglieder ▼
Speichern Löschen

+ Neuer Filter F9

Personen-Filter

Aufzählung

<input type="checkbox"/> Handicaps	von	<input type="text" value="Pro"/>	bis	<input type="text" value="--"/>	
<input type="checkbox"/> Geburtsdatum	von	<input type="text" value=".."/>	bis	<input type="text" value="31.12.2020"/>	
<input type="checkbox"/> Eintrittsdatum	von	<input type="text" value=".."/>	bis	<input type="text" value="31.12.2020"/>	
<input checked="" type="checkbox"/> Heimatclub	nur	<input type="text" value="M"/>	Mitglieder	<input type="text" value=""/>	<input type="text" value=""/>
<input type="checkbox"/> Geschlecht	nur	<input type="text" value=""/>			<input type="text" value=""/>
<input type="checkbox"/> Altersklasse	nur	<input type="text" value=""/>			<input type="text" value=""/>
<input type="checkbox"/> Mitgliedschaft	nur	<input type="text" value=""/>			<input type="text" value=""/>
<input type="checkbox"/> Status	nur	<input type="text" value=""/>			<input type="text" value=""/>
<input type="checkbox"/> Verschiedenes	nur	<input type="text" value=""/>			<input type="text" value=""/>
<input checked="" type="checkbox"/> Zusatz-Info ▼	nur	<input type="text" value="!NONEWS"/>			
<input checked="" type="checkbox"/> E-Mail, P+G ▼	nur	<input type="text" value="!<LEER>"/>			
<input checked="" type="checkbox"/> Zusatz-Info+Ansprech ▼	nur	<input type="text" value="nomag"/>			
<input type="checkbox"/> Irgendwo/Alles ▼	nur	<input type="text" value=""/>			

✓ OK
 Negation

Eintritt/Austritt passend zum:

Sonderfilterung:

Event

Beitrag

Umsatz

CRM

Logisch

✕ Abbruch

Cliquez ensuite sur **Sortir**. Notre tâche consiste maintenant à envoyer le mail à toutes les personnes et interlocuteurs qui ont enregistré l'info supplémentaire nomag. Le paramétrage suivant est nécessaire :

Ansprechpartner wählen
☐ ✕

Welcher Ansprechpartner bzw. welche Adresse soll verwendet werden?

Einzelauswahl
Automatik

Für diese Ausgabe automatisch wählen

Dabei diesen zuerst nehmen:

...danach diesen Typ:

...weiter diesen Typ:

...weiter diesen Typ:

...weiter diesen Typ:

...weiter diesen Typ:

...weiter diesen Typ:

Zusätzlich jene mit dieser Zusatz-Info:

E-Mail von allen passenden Ansprechpartnern

E-Mail von allen Ansprechpartnern

Alle passenden Ansprechpartner ggf. einzeln verarbeiten

Doubletten dabei ausfiltern

✓ **OK**

✕ **Abbruch**

S'il y a des interlocuteurs, automatiquement comme suit signifie que PCC **tous les** personnes de contact et les personnes individuelles du groupe de personnes avec l'info supplémentaire nomag. Le crochet *E-mail de toutes les personnes de contact correspondantes* veille maintenant à ce que le mail soit envoyé à tous les individus et uniquement aux interlocuteurs qui ont enregistré l'info supplémentaire nomag.

Cochez la case *E-mail de toutes les personnes de contact* PCC édite tous les interlocuteurs de tous les enregistrements avec interlocuteurs dans lesquels l'un d'entre eux possède un nomag, ainsi que tous les individus.

Une autre tâche : si vous voulez envoyer le mail à tous les gérants avec l'info supplémentaire nomag, réglez ce qui suit :

Ansprechpartner wählen ☐ ✕

Welcher Ansprechpartner bzw. welche Adresse soll verwendet werden?

Einzelauswahl Automatik

Für diese Ausgabe automatisch wählen

Dabei diesen zuerst nehmen: ▾

...danach diesen Typ: ▾

...weiter diesen Typ: ▾

...weiter diesen Typ: ▾

...weiter diesen Typ: ▾

...weiter diesen Typ: ▾

...weiter diesen Typ: ▾

Zusätzlich jene mit dieser Zusatz-Info: ▾

E-Mail von allen passenden Ansprechpartnern

E-Mail von allen Ansprechpartnern

Alle passenden Ansprechpartner ggf. einzeln verarbeiten

Doubletten dabei ausfiltern

OK
 Abbruch

En haut à droite, vous pouvez suivre le nombre sorti et, le cas échéant, estimer si tout est en ordre avec le filtre.

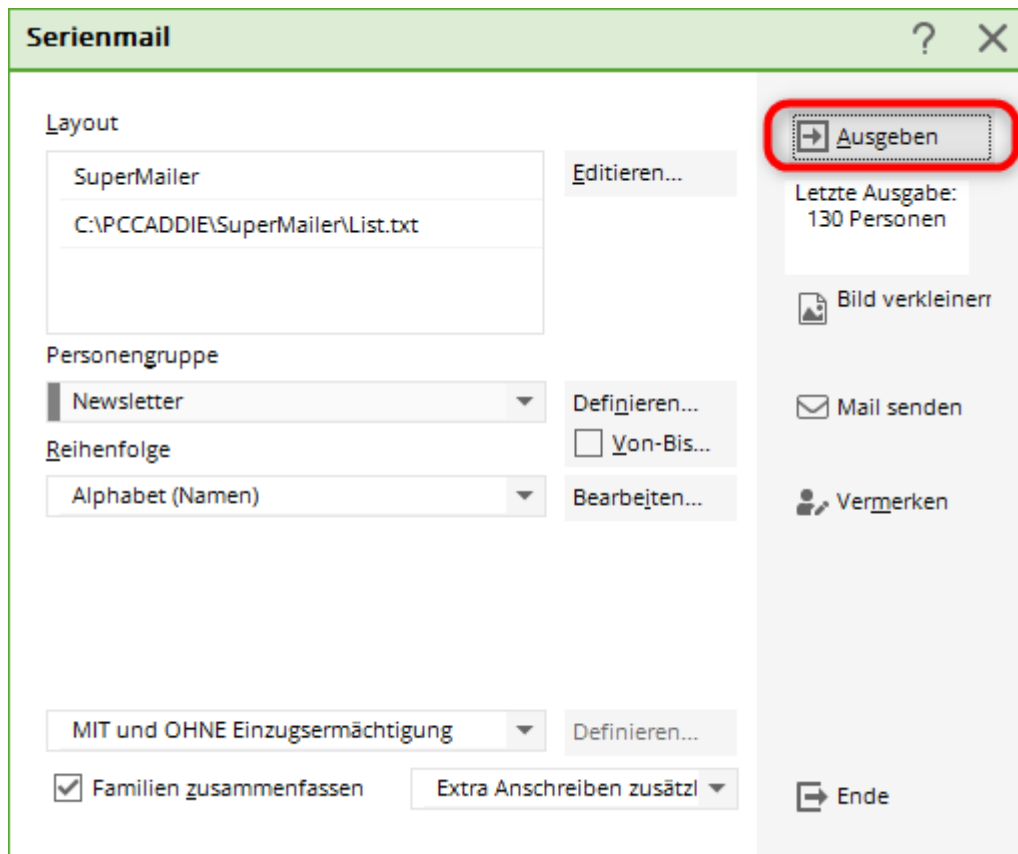

Éditer les adresses et choisir un modèle de courrier

Cliquez sur le bouton . Le dossier SuperMailer dans vos données principales PC CADDIE s'ouvre.

Il est très pratique de travailler avec un modèle maître. Vous éviterez ainsi les erreurs et les newsletters sortiront sous une forme uniforme. Enregistrez toujours toutes les newsletters dans ce répertoire avec un nouveau nom. Le tri chronologique vous donne une bonne vue d'ensemble.

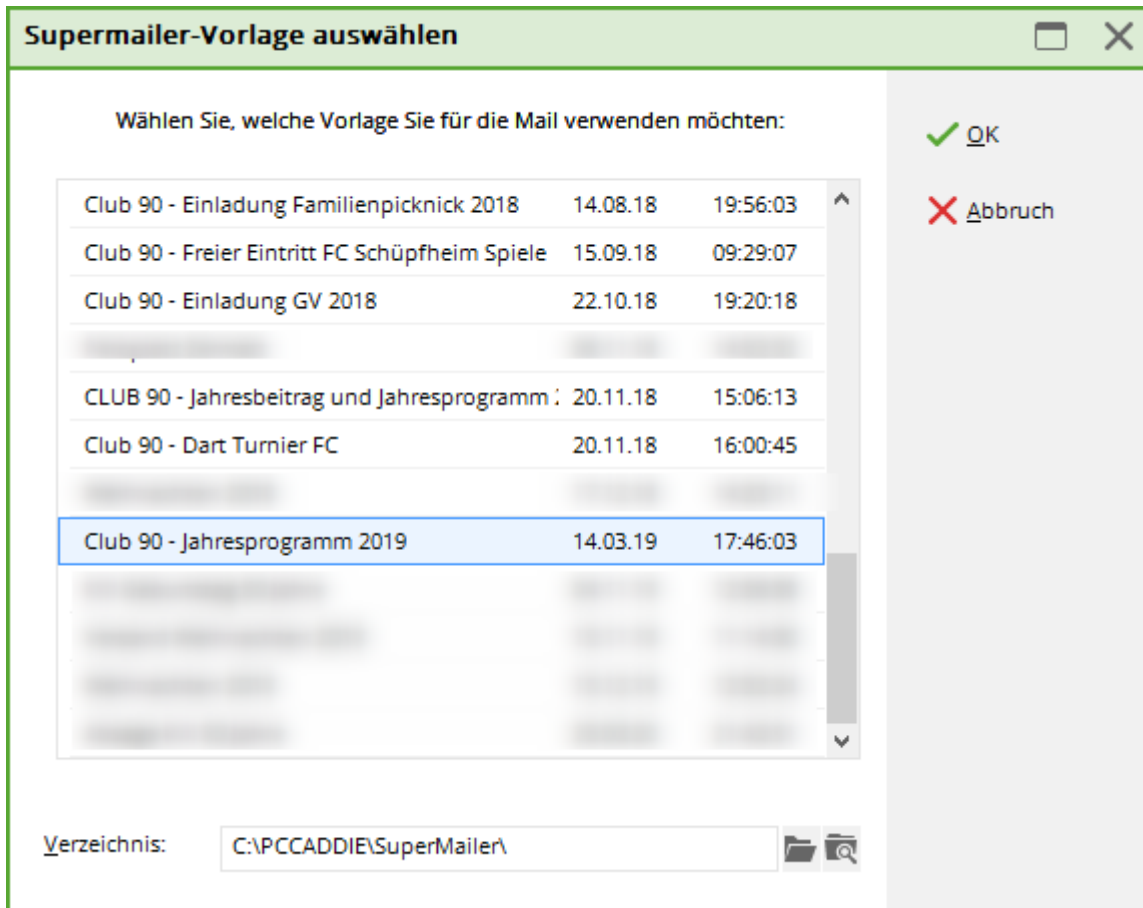

Ici, vous pouvez sélectionner le modèle (maître) et cliquer sur **OK** cliquer sur le bouton. Le programme SuperMailer s'ouvre alors et demande d'abord le champ d'e-mail souhaité, ainsi que la suppression des doublons.

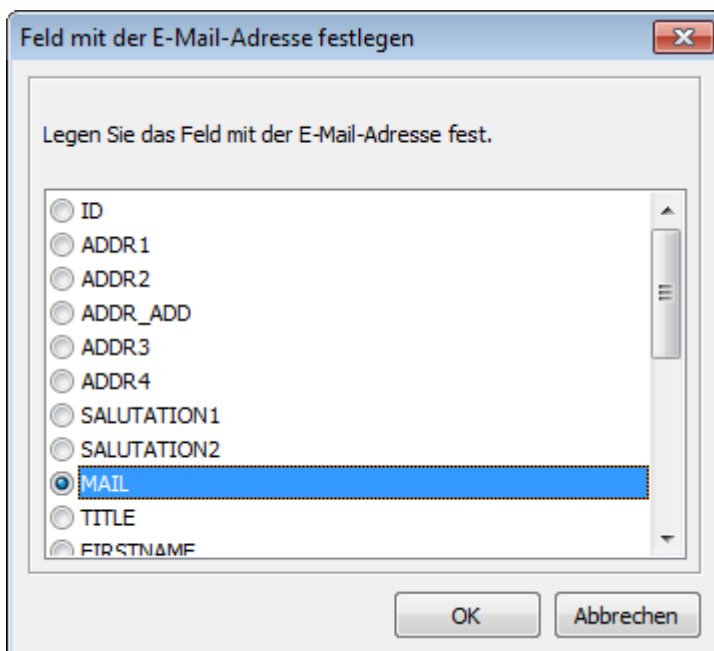

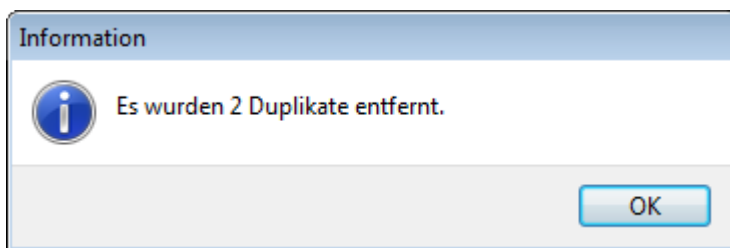
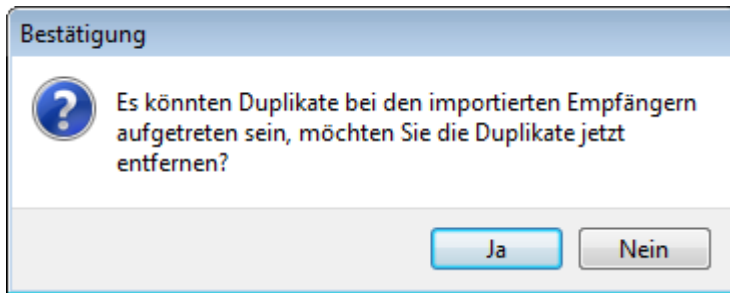

! Décidez si vous voulez supprimer les doublons ou les conserver. Supposons que Daisy et Donald Duck aient enregistré la même adresse e-mail dans votre PC CADDIE, seul l'un des deux recevrait à chaque fois l'e-mail personnalisé.

Les personnes éditées précédemment apparaissent dans la fenêtre des destinataires de l'e-mail :

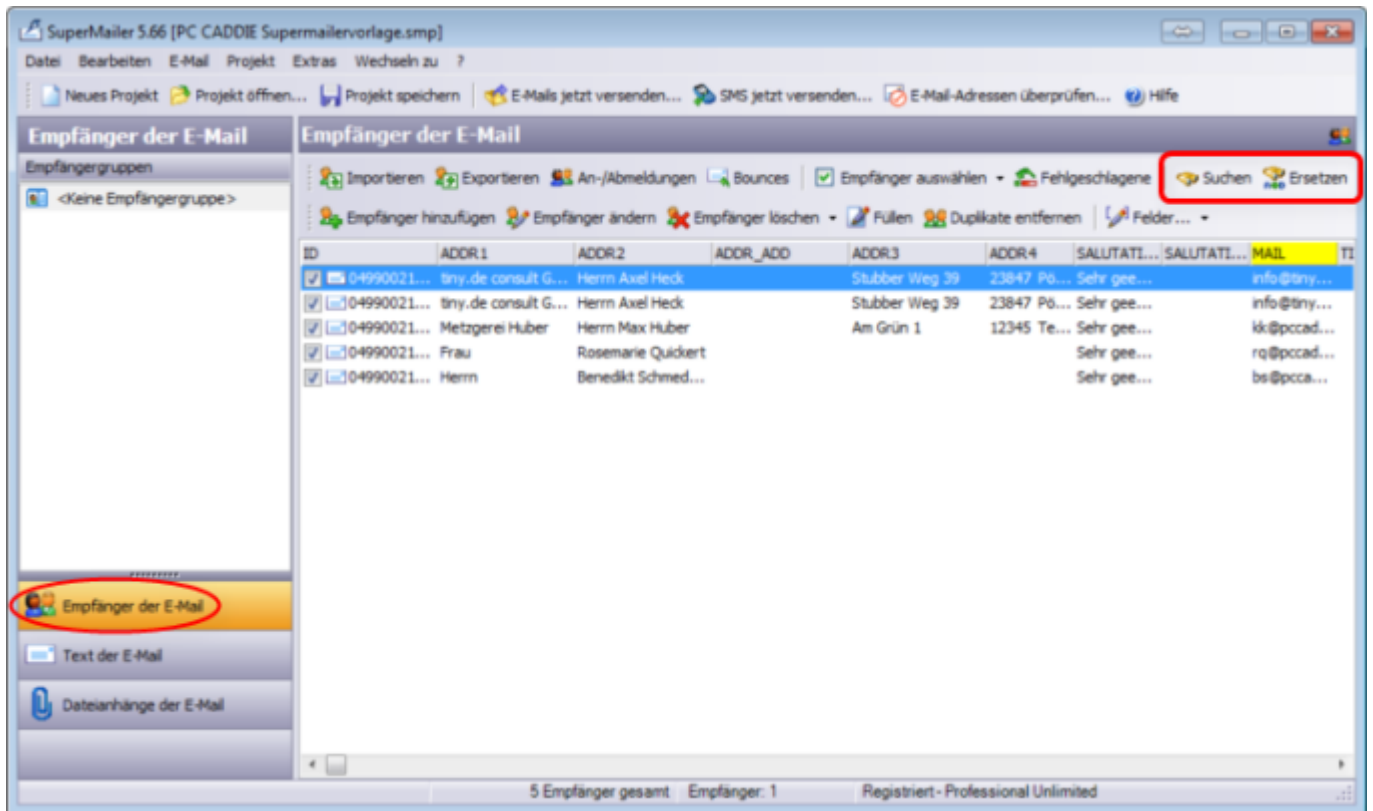

Vous trouverez le nombre de destinataires de l'e-mail dans la fenêtre tout en bas.

Ici, vous pouvez à nouveau rechercher des personnes de manière aléatoire. **Recherche.**

Erreur lors de l'importation de l'adresse

Si aucune adresse n'a été importée ou si des adresses anciennes et erronées figurent encore dans la liste, procédez comme suit :

Dans la fenêtre des destinataires, cliquez sur le bouton **Importer des adresses**

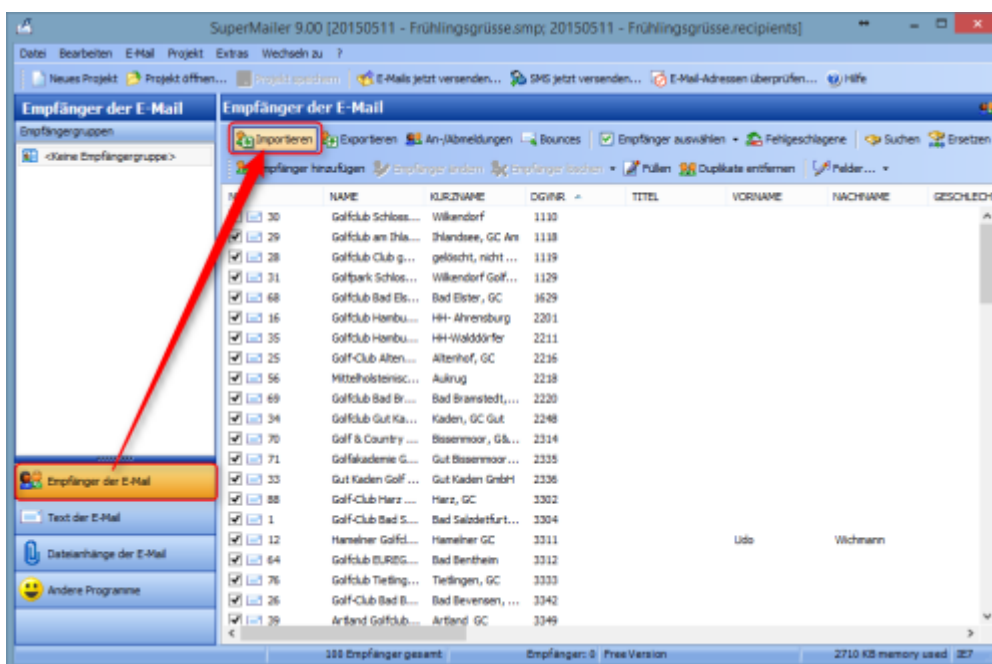

1 - Vérifiez ici que le chemin d'accès au fichier List.txt correspond à celui qui est défini dans la fenêtre de départ sous Mise en page.

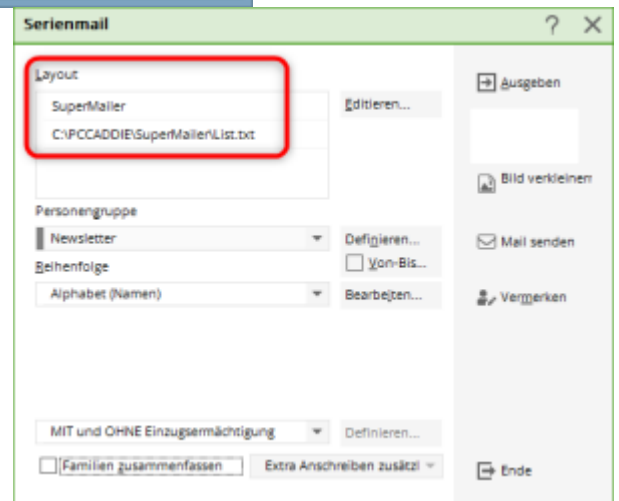
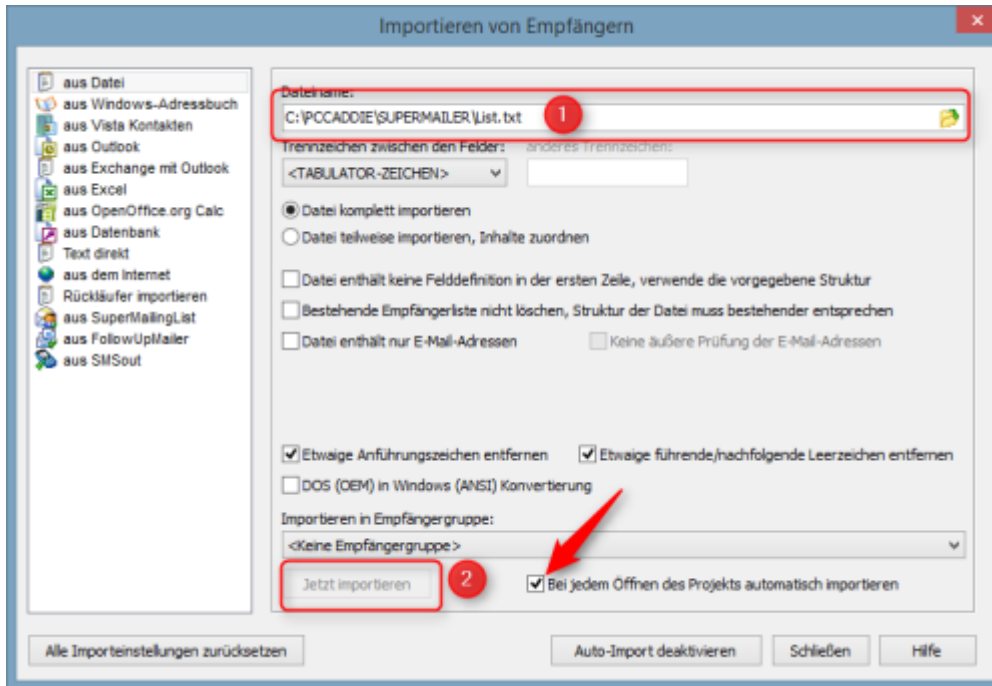

2 - Ensuite, cochez la case pour l'importation automatique des adresses et réimportez maintenant les adresses.

Fermez la fenêtre et contrôlez si vous avez maintenant les bonnes adresses dans la liste des destinataires.

Texte de l'e-mail

Cliquez dans la fenêtre de gauche sur Texte de l'e-mail. Si vous avez défini un texte HTML dans l'installation, celui-ci apparaît. Nous vous aidons volontiers à créer un [modèle de supermailer individuel](#).

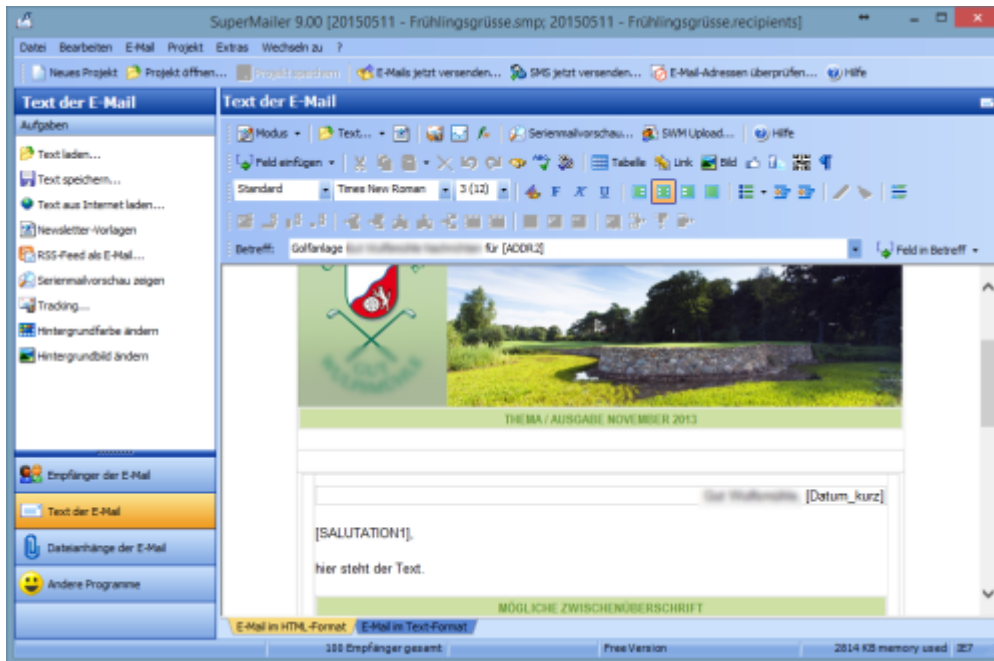

Si aucun texte HTML n'est déposé, vous trouverez ici une fenêtre vide. Cliquez ici sur l'option Modèles de newsletter. Cet assistant vous aide à créer et à personnaliser facilement un modèle/une newsletter en quelques clics.

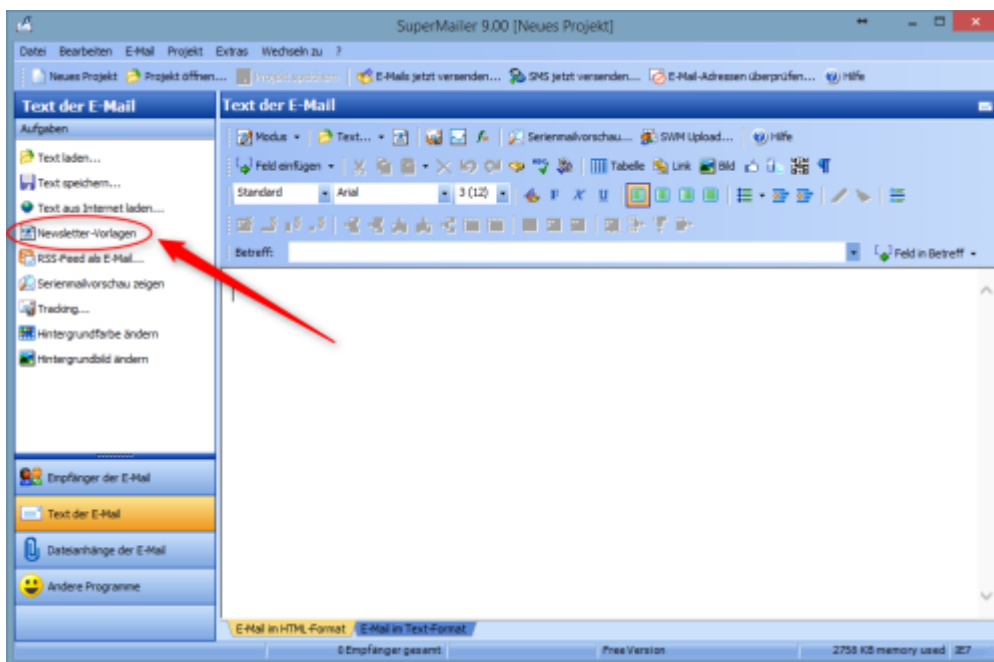

- Personnalisez le texte grâce aux fonctions pratiques de l'éditeur SuperMailer.
- Copiez un texte déjà écrit dans la fenêtre ou écrivez le texte souhaité. Comme dans une lettre en série, vous pouvez utiliser dans SuperMailer via **Insérer un champ** insérer des champs individuels qui seront remplis individuellement. Vous donnez ainsi une touche personnelle à la newsletter et le destinataire se sent directement interpellé.

Les champs les plus courants pour la formule de politesse personnelle et pour l'objet sont présentés dans le tableau suivant. Un exemple est donné à côté.

Ce champ inséré	...ressemble à ceci dans le mail en série adressé à Axel Heck...
------------------------	---

Ce champ inséré	...ressemble à ceci dans le mail en série adressé à Axel Heck...
[SALUTATION1],	<i>Cher Monsieur Heck,</i>
Dernières nouvelles pour [ADDR2]	Dernières nouvelles pour <i>Axel Heck</i>

Pour la date dans la lettre ou l'indication du nombre de personnes ayant reçu cette lettre d'information (par ex. pour les courriers adressés à des groupes de juniors, de dames ou de seniors), les commandes suivantes sont appropriées :

Cette commande générale	...peut aussi être très pratique...
Hertenstein, le [date_courte]	Hertenstein, le 24.12.10
Avoir cet e-mail [nombre_de_destinataires_du_mail] personnes ont reçu.	Cet e-mail a été envoyé à 999 personnes ont reçu cet e-mail.

Pour éviter les messages d'erreur, il serait bon d'avoir un texte sans formatage MS-Word, ou si le texte est écrit directement dans SuperMailer.

Avez-vous écrit le Supermail dans un autre programme ? Via la fonction **Charger le texte depuis Internet** (à gauche dans la sélection), vous pouvez charger le texte du mail directement dans le Supermailer via le lien.

Images dans le texte

Pour que les images puissent être placées correctement dans le mail, insérez des tableaux. A l'intérieur de ceux-ci, vous pouvez aligner les images et (à côté) le texte à droite, au centre ou à gauche. Les images peuvent se trouver sur votre disque dur ou sur Internet. N'oubliez pas que l'envoi de fichiers volumineux est nettement plus lent. Insérez les images en petite résolution ou directement dans le texte avec un lien.

Vous trouverez les fonctions d'édition nécessaires à cet effet ici dans l'éditeur :

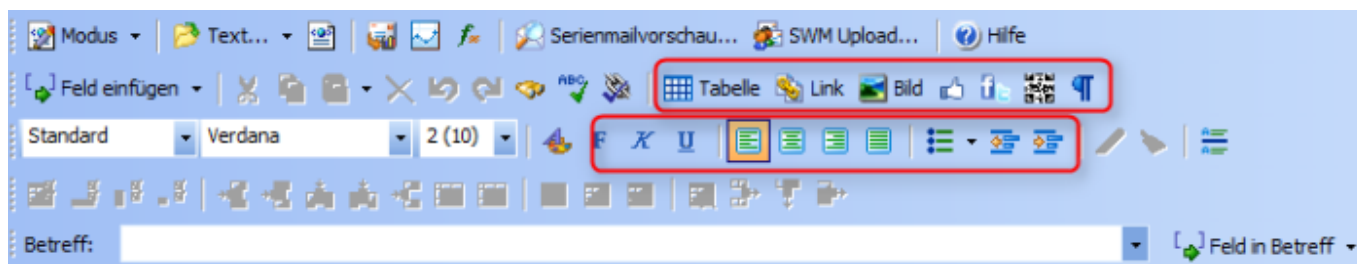

Aperçu des courriels en série

Dès que votre mail est créé, cliquez sur le bouton **Aperçu du mail en série** à gauche dans la sélection. Cette fonction vous montre à quoi ressemblera votre newsletter chez le destinataire. Vous pouvez ainsi parcourir chaque destinataire de la newsletter individuellement. Dans l'aperçu du mail en série, les éventuels espaces réservés sont déjà remplacés par les données du destinataire, ce qui vous permet de vérifier la personnalisation.

Enregistrer le mail en série (sous)

Enregistrez à nouveau chaque newsletter. Vous évitez ainsi d'écraser le modèle de base. Pour cela, allez sur **Fichier/Enregistrer le projet sous**. Attribuez maintenant un nouveau nom, composé par exemple de la date et du nom du fichier, afin de pouvoir l'identifier clairement par la suite : 20150512-Vœux de printemps. Si vous enregistrez le fichier dans le dossier principal (du serveur) PC CADDIE, il sera disponible dans les modèles SuperMailer lors du prochain envoi.

Fichiers joints à l'e-mail

Supermailer permet d'envoyer des fichiers joints (Attachments) de n'importe quelle taille à n'importe quel destinataire d'e-mail. Pour ce faire, passer à l'onglet **Pièces jointes de l'E-Mail**:

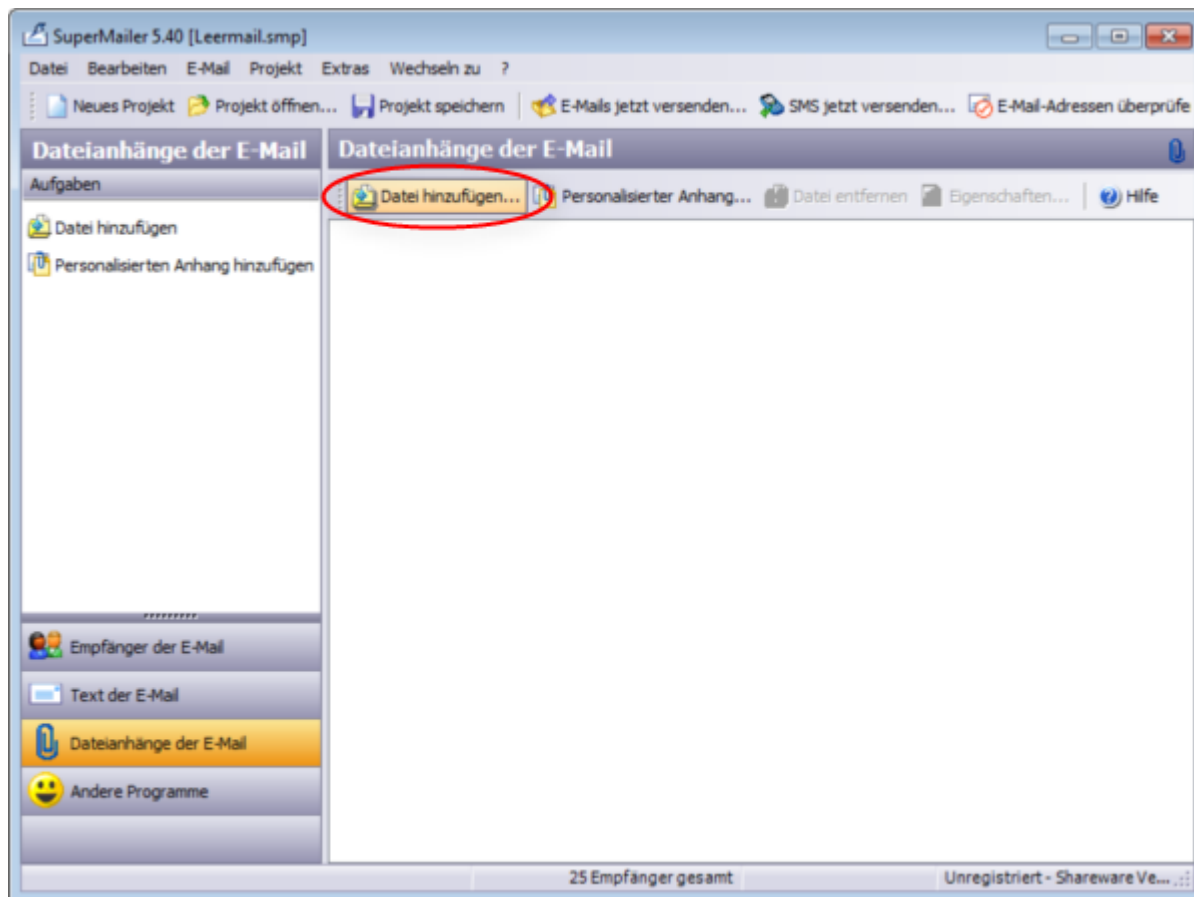

Veuillez noter qu'en raison de fichiers joints trop volumineux et d'une connexion Internet parfois lente, l'envoi peut prendre beaucoup de temps (plusieurs heures). Votre ligne Internet peut ainsi être bloquée, les boîtes aux lettres électroniques des clients peuvent ne plus avoir de parcours.

Nous recommandons ici de placer des hyperliens dans le texte de l'e-mail. Ceux-ci peuvent être reliés à un article de votre site Internet ou encore à votre PC CADDIE://online calendrier des tournois. Cela présente l'avantage supplémentaire d'attirer simultanément l'attention de vos clients sur d'autres sujets. Pour ce faire, sélectionnez un mot dans le texte de l'e-mail et faites ensuite un clic droit dessus. Vous pouvez ensuite insérer un hyperlien.

Envoyer la newsletter

Contrôle et e-mail test

Avant de procéder à l'envoi, veuillez vous poser encore les questions suivantes :

1. Ai-je choisi le bon groupe de destinataires ?
2. Le contenu et la mise en page de la newsletter sont-ils corrects - dates/jours/orthographe/lieux ?
3. Ai-je rédigé une page d'accueil correcte, conforme aux dispositions légales ? [Mentions légales?](#)
4. Est-ce que je souhaite recréer la newsletter en format texte ? (C'est important pour les destinataires d'e-mails qui ne souhaitent pas recevoir de fichiers HTML).
5. L'objet est-il correct ?
6. Les fichiers joints sont-ils corrects (fichiers pdf) ?
7. L'aperçu est-il joli ?

Pour envoyer votre newsletter entièrement contrôlée aux destinataires, cliquez sur **Envoyer l'e-mail maintenant.**

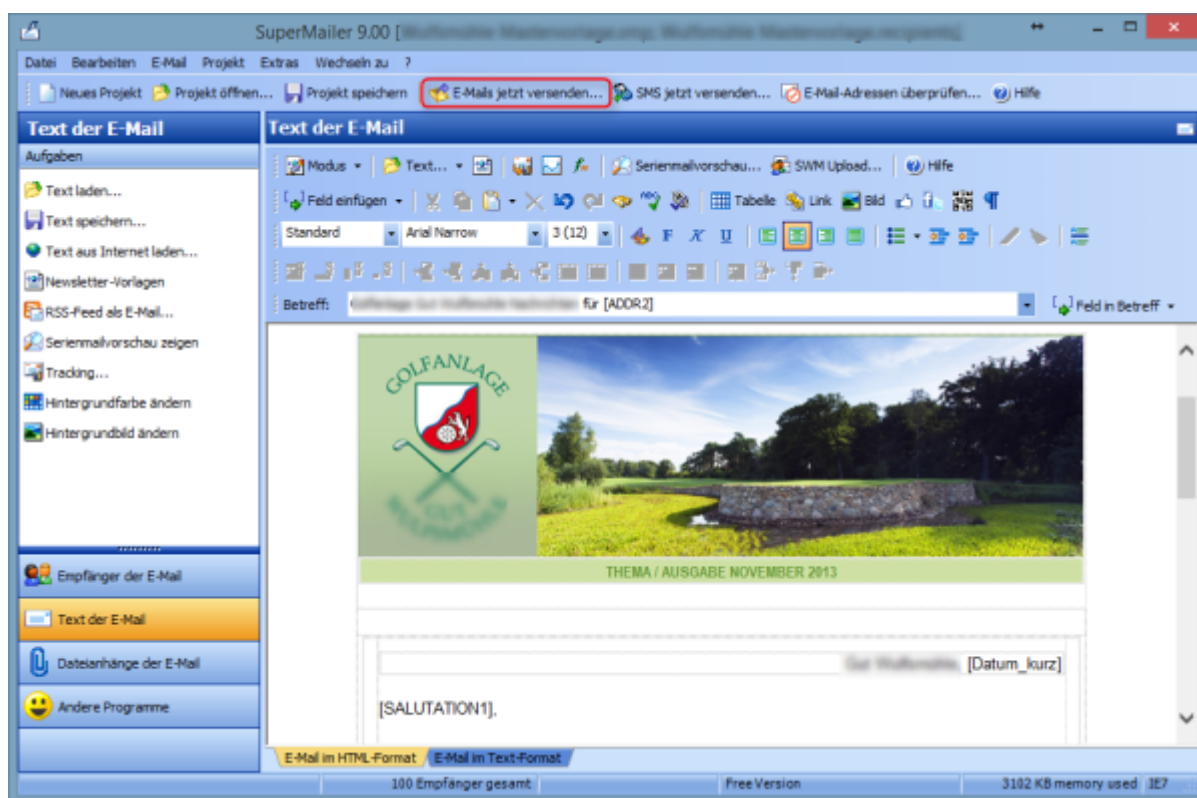

Un résumé s'ouvre alors dans la fenêtre suivante, y compris le protocole d'erreurs.

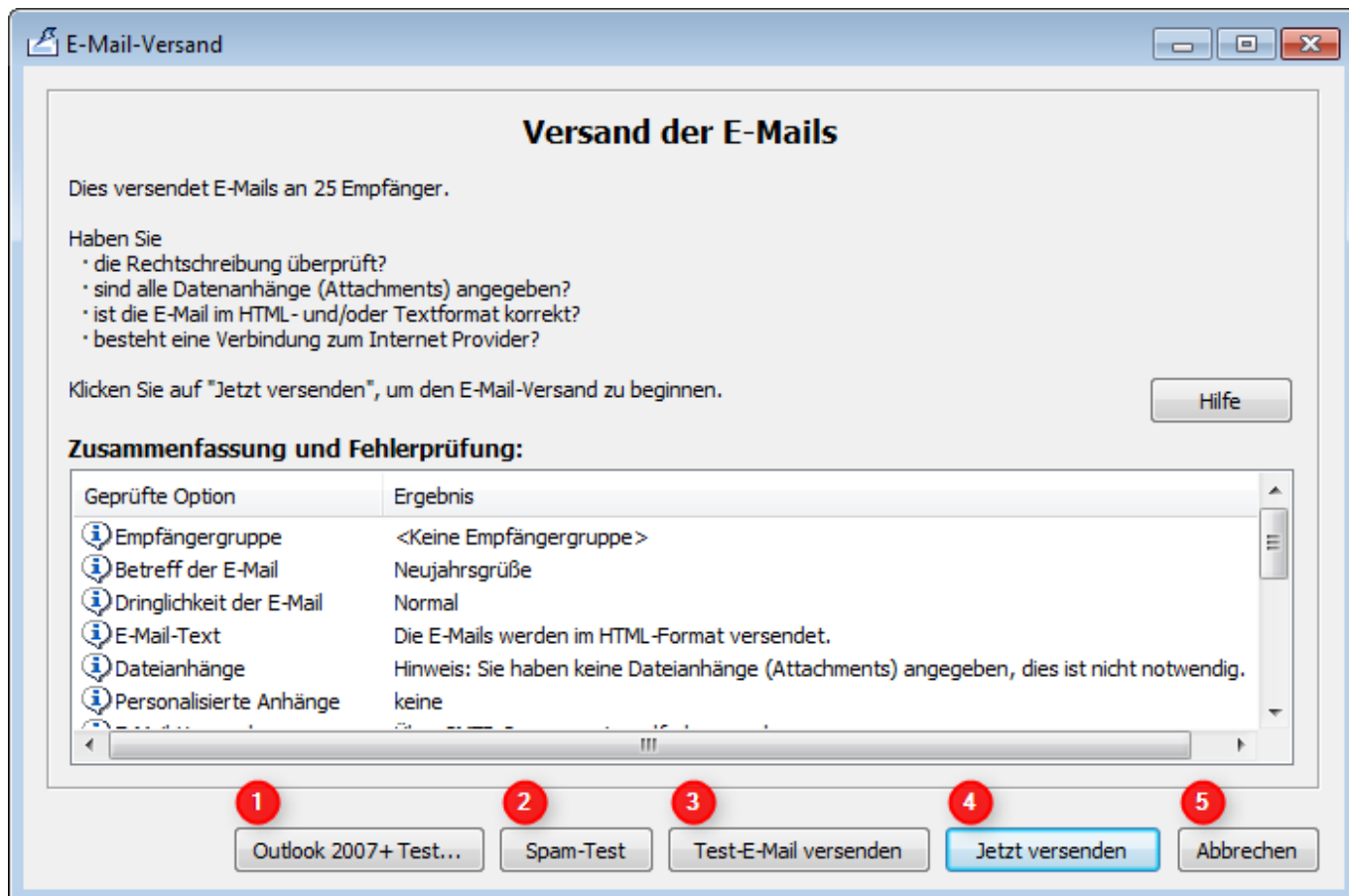

Dans la partie supérieure, vous voyez les éventuelles pièces jointes ou autres objets que vous souhaitez envoyer. S'il y a un objet qui ne convient pas à l'envoi, il apparaîtra en surbrillance dans le protocole d'erreurs et le bouton „Envoyer“ sera activé. **Envoyer maintenant** ne serait pas du tout actif.

1. Testez ici si votre e-mail est adapté à Outlook 2007.
2. Le test anti-spam doit être effectué à temps.
3. Un e-mail de test peut être envoyé à tous les lecteurs de contrôle.

Envoyer un Newsmail

Le mail vous plaît-il ?

4. cliquez sur **Envoyer maintenant** et votre e-mail sera envoyé.
5. cliquez sur **Annuler** vous pouvez interrompre l'envoi du mail à l'endroit où vous vous trouvez.

L'erreur 250 apparaît. Ce code n'est pas une erreur ! Le code 250 indique que votre e-mail a été envoyé avec succès.

Dès que le processus d'envoi est terminé, vous voyez le protocole. Celui-ci indique si l'envoi a été effectué avec succès chez les destinataires du mail, si l'adresse mail de certains destinataires n'existe plus ou si elle est vide. Si le destinataire n'existe pas, ou si la boîte aux lettres est pleine.

E-mails retournés (retours)

SuperMailer ne fait tout d'abord rien avec les e-mails retournés („Mail delivery“, „Delivery Status Notification“, „Mailbox unavailable“, etc. Dans votre cas, le plus simple est d'envoyer les retours à une adresse spéciale, par ex. newsletter@ et de les vérifier 1 à 2 jours après l'envoi, puis d'adapter les données directement dans PC CADDIE. Ainsi, les données modifiées seront reprises lors du prochain envoi.

Les cas suivants peuvent par exemple se présenter :

- Le compte e-mail est plein. Vous pouvez éventuellement en parler au client.
- L'adresse est incorrecte. Elle doit être corrigée.
- L'adresse e-mail n'existe plus. Elle peut être supprimée dans le système.
- L'adresse e-mail n'existe plus, mais le retour indique une adresse que PC CADDIE ne connaît pas du tout, car elle a été redirigée vers une autre adresse. Ceci est souvent difficile à comprendre.
- Le domaine n'est pas connu du système destinataire et n'est donc pas accepté. Dans ce cas, le technicien devrait rendre le domaine de l'expéditeur digne de confiance.

Mentions légales

Les dispositions légales prévoient que chaque newsletter doit contenir des mentions légales complètes. Consultez ici celle de PC CADDIE :

1	Schmedding Software Systeme GmbH Bachtelweg 3 6048 Horw/Luzern Schweiz	Deutschland Fon +49 241 4028110 Fax +49 241 4028699
2	Mail support@pccaddie.com Web www.pccaddie.com	Schweiz Fon +41 41 5110600 Fax +41 41 5110699
3	Geschäftsführer: Benedikt Schmedding Handelsregister: LU: CH-100.4.023.263-2	Österreich Fon +43 13 55667788 Fax +43 13 55667799
4	Diese Nachricht erhalten Sie, weil Sie unser Kunde, einem Kunden zugehörig oder ein Interessent sind. Sie können das Newsletter-Abonnement jederzeit beenden, indem Sie eine E-Mail an support@pccaddie.com mit dem Betreff "Abmeldung Newsletter" senden.	
5		

Les points suivants doivent être pris en compte ici :

1. Adresse complète
2. Contact e-mail ainsi qu'adresse Internet - dans votre propre intérêt
3. Gérant et registre du commerce
4. Raison pour laquelle le client reçoit le message
5. Possibilité de se désabonner de la newsletter

Suivi

Par tracking, on entend l'enregistrement de ce qui se passe. Chaque utilisateur laisse des traces avant même d'ouvrir une newsletter ou un site web, c'est-à-dire des informations sur la page à partir de laquelle il a été redirigé vers cette page.

Vous pouvez activer vous-même un tracking dans votre projet SuperMailer : Menu **Projet/Tracking**

Tracking ✕

Mit der Tracking-Funktion können Sie feststellen wie oft Ihr Newsletter geöffnet und wie oft ein Hyperlink im Newsletter angeklickt wurde.

Voraussetzung für die Nutzung der Tracking-Funktion:

- * Versand von HTML-Newslettern
- * eigener Webservice bzw. eigener Server mit PHP 4/5 und MySQL/Microsoft SQL-Server 2005+ Unterstützung

Was möchten Sie tun?

Dieses Projekt einrichten/modifizieren, so dass die Tracking-Funktion möglich ist.

Tracking-Statistik aus dem Internet abrufen.

Hilfe < Zurück Weiter > Abbrechen

Pour transmettre et recevoir les données de suivi, vous devez disposer de votre propre serveur web/espace web et saisir les données d'accès correspondantes. Nous pouvons également l'installer pour vous : [PC CADDIE://online Service clientèle](#)

Si vous disposez d'un compte Google Analytics, les SuperMailers peuvent également être évalués par ce biais. Veuillez effectuer les réglages nécessaires sous : Menu **Installation du projet/Google Analytics...**

Vous trouverez les statistiques de suivi sous : Menu **Consulter et afficher les statistiques de suivi du projet...**



- Un **suivi personnalisé** (c'est-à-dire que l'on peut aussi voir quel client a fait quoi) est interdit en Allemagne. **n'est pas autorisé sur** est autorisé.
- Un pur **Tracking en fonction du succès** (combien de personnes de l'envoi ont ouvert, combien de personnes ont cliqué sur quoi) **est autorisé**.

Désinscription à la newsletter

Le fournisseur de la newsletter est légalement tenu de permettre une désinscription à la newsletter à tout moment et sans obstacles supplémentaires. Le client doit être informé de son droit d'opposition dans chaque newsletter, cela se fait généralement sous forme de texte dans les mentions légales. Le destinataire peut simplement envoyer son intention claire de se désabonner comme réponse à la newsletter. Il est par contre plus confortable d'insérer un lien de désinscription directement dans le mail de la newsletter.

Les deux, une remarque ou une adresse e-mail pour se désinscrire manuellement de la newsletter ou un lien de désinscription automatique, peuvent être intégrés dans un modèle SuperMailer. Lire la suite :

Désinscription manuelle à la newsletter

Pour les personnes qui se sont désinscrites de la newsletter ou qui ne souhaitent pas recevoir de NEWSLETTER, inscrivez „NONEWS“ (sans guillemets) dans l'info supplémentaire. Pour ce faire, veuillez aller sur **Personnes, nouvelle saisie, modification, suppression...** dans la personne concernée. Sélectionnez l'onglet „Infos“ et inscrivez dans l'info supplémentaire : **NONEWS**

 **Sonnenschein, Susanne**

Name	
Suchkürzel	sosu Nr. 041.7003.203600 <input type="button" value="Nr. wählen"/>
Titel	<input type="text"/> <input type="button" value="Briefanrede"/>
Vorname	Susanne
Nachname	Sonnenschein
<input type="button" value="Event"/>	<input type="button" value="Kasse"/> <input type="button" value="Timetable"/>

Merkmale	Adresse	2.Adresse	Zahlung	Infos	Memo
Zusatz-Info	NONEWS				<input type="button" value="☰"/>

Confirmez en cliquant sur **Sauvegarder**.

Désinscription automatique à la newsletter

Dans la mesure où vous utilisez notre [PC CADDIE://online](#) pour la gestion des tournois ou la réservation des heures de départ, nous pouvons mettre à votre disposition, sans frais supplémentaires, un service en ligne de désinscription automatique à la newsletter. Pour ce faire, nous plaçons dans votre modèle de newsletter (dans SuperMailer) un lien de désinscription qui conduit votre client golfeur à la désinscription automatique de la newsletter.

Par exemple de cette manière :

Diese Nachricht erhalten Sie, weil Sie diesen kostenlosen Newsletter bei der [REDACTED] ausgewählt haben, unser Mitglied sind, oder an einem unserer Turniere teilgenommen haben.

Sie können das Newsletter-Abonnement jederzeit beenden, indem Sie auf **hier** klicken, um sich abzumelden.

Hier ist der Link zu nachfolgendem Fenster hinterlegt.



Abmeldung von E-Mail-Newsletter

Bitte bestätigen Sie Ihre Abmeldung für die E-Mailadresse

[REDACTED]@web.de

indem Sie die angezeigte vierstellige Zahl wiederholen und im Anschluss auf den untenstehenden Button klicken.

5628

E-Mailadresse aus dem Newsletterverteiler entfernen

© PC CADDIE Online CRM Tool

Votre client de golf confirme simplement son désabonnement et l'info supplémentaire **NONEWS** comme ci-dessus, est inscrite automatiquement dans la fiche personnelle PC CADDIE - sans aucun travail manuel pour le secrétariat.

Spécial

Modèle SuperMailer individuel

Nous nous ferons un plaisir de créer un modèle selon vos souhaits, adapté à la présentation de votre club de golf.

Les informations suivantes sont nécessaires pour la création du modèle :

- Police de caractères utilisée, taille des caractères...
- Photos souhaitées, logo, partenaires publicitaires...
- Couleurs spécifiques, etc. (Corporate Identity)

N'hésitez pas à nous envoyer une demande concernant les coûts, la durée et les possibilités à support@pccaddie.com .

Formule d'appel personnelle : Cher/chère

CONSEIL Il y a certainement aussi un envoi dans lequel vous souhaitez vous adresser aux clients dans l'e-mail avec amour/amour. Pour cela, une „priorité si-alors“ est nécessaire. Voici comment vous pouvez la régler :

Vous trouverez cette fonction dans SuperMailer sous **Projet/Fonctions de requête**. La fenêtre suivante s'ouvre :

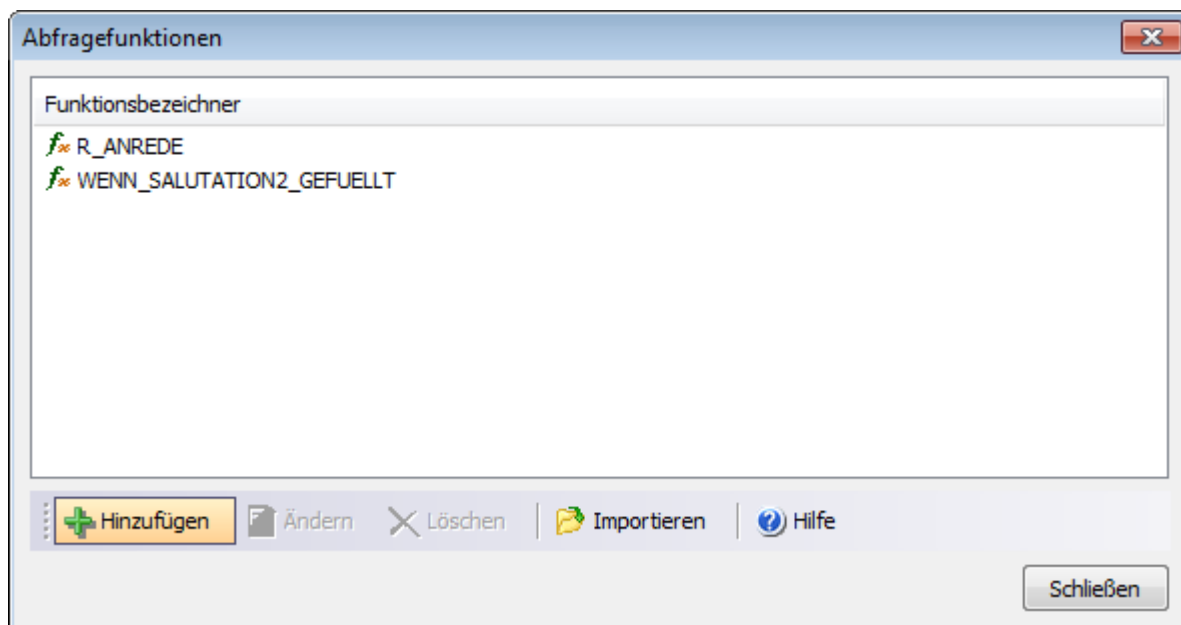

Cliquez maintenant sur **Ajouter une fonction**, nommez la fonction :

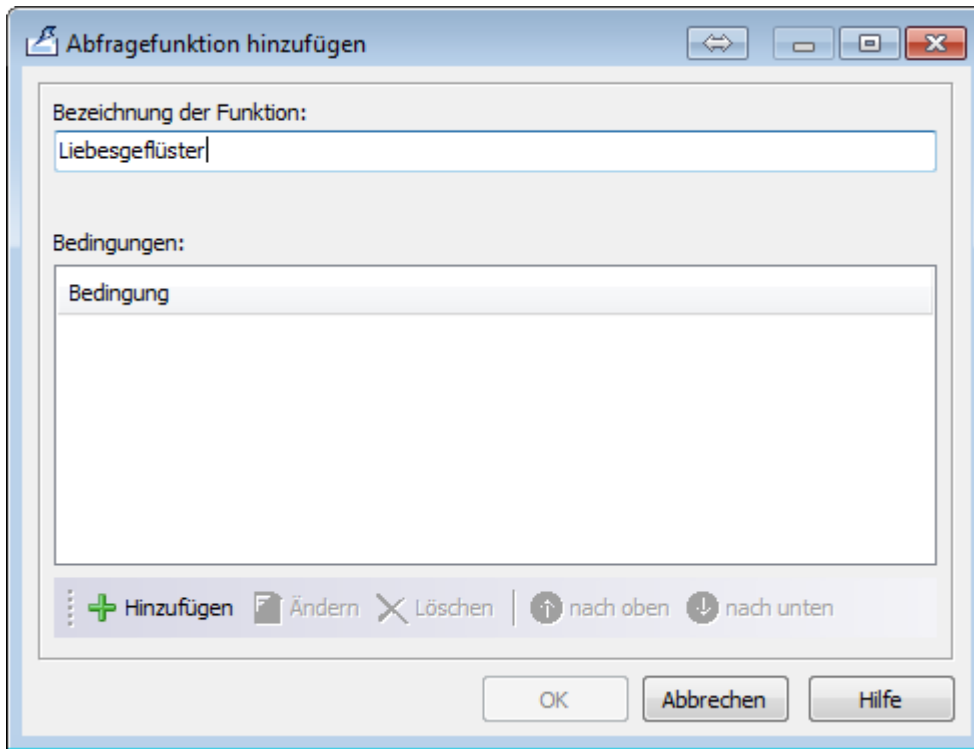

Cliquez à nouveau sur **Hinzufügen**:

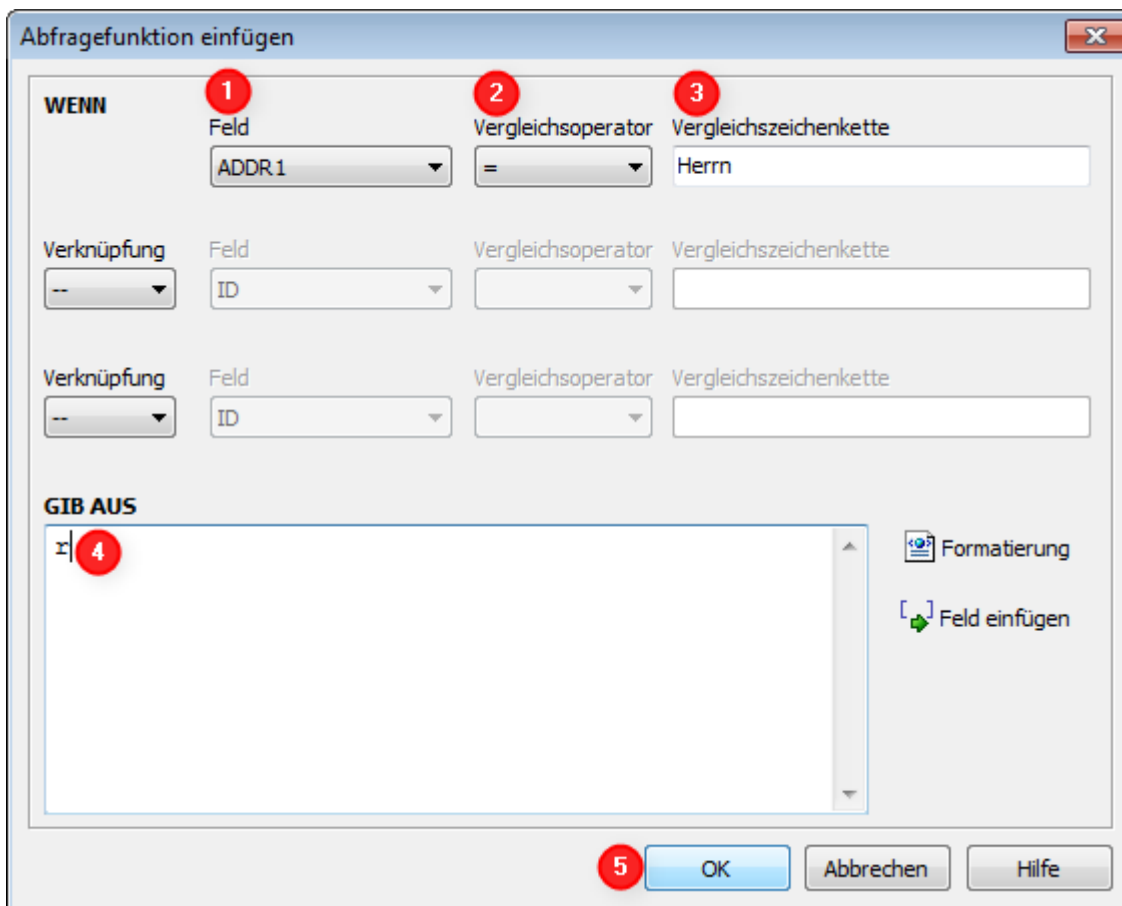

1. **SI Champ** „sélectionner „ADDR1
2. **Opérateur de comparaison** “=”
3. **Chaîne de caractères de comparaison** „ Monsieur “
4. puis GIB AUS „r“

5. avec **OK** confirmer

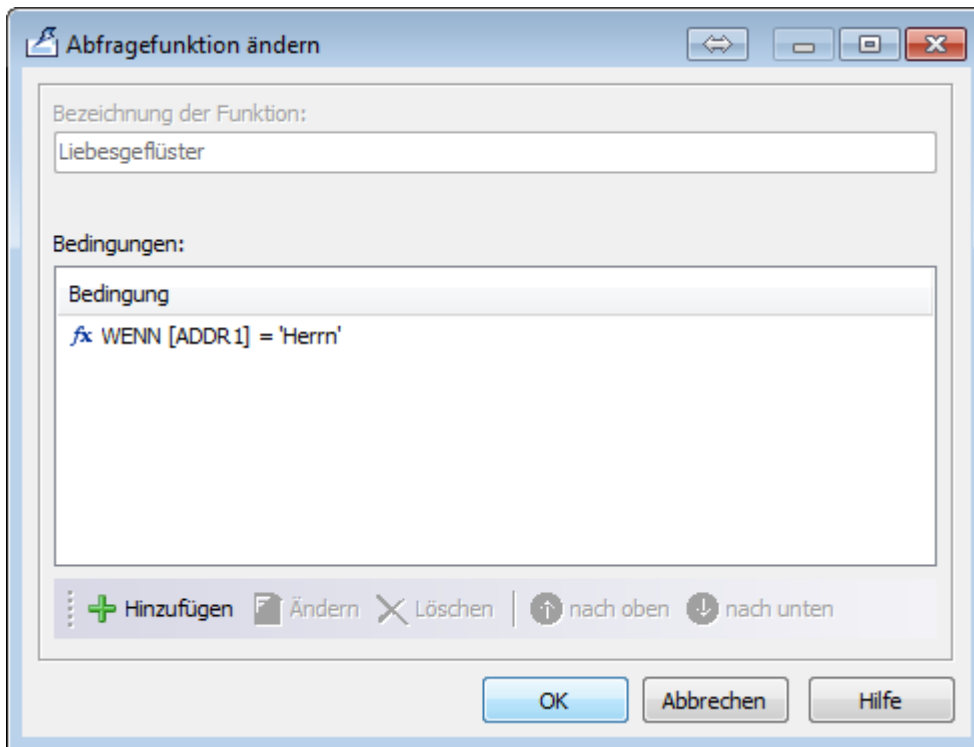

Confirmez maintenant encore une fois avec **OK...**

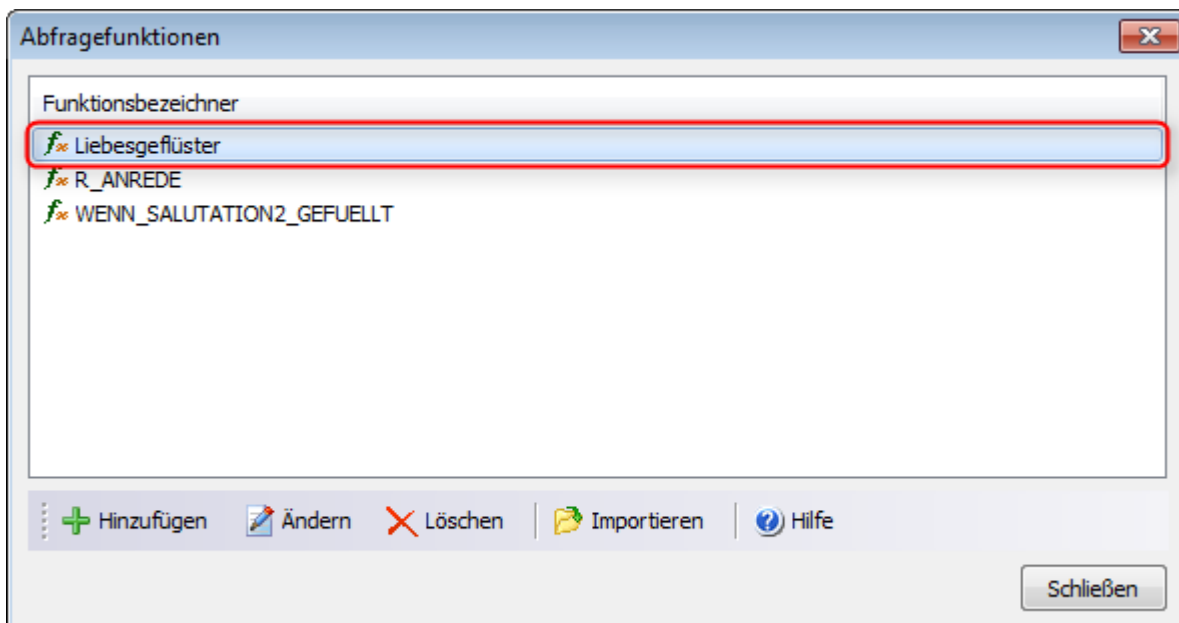

... et **Fermer** la fenêtre.

Vous vous trouvez maintenant à nouveau dans le projet et écrivez „Amour“.

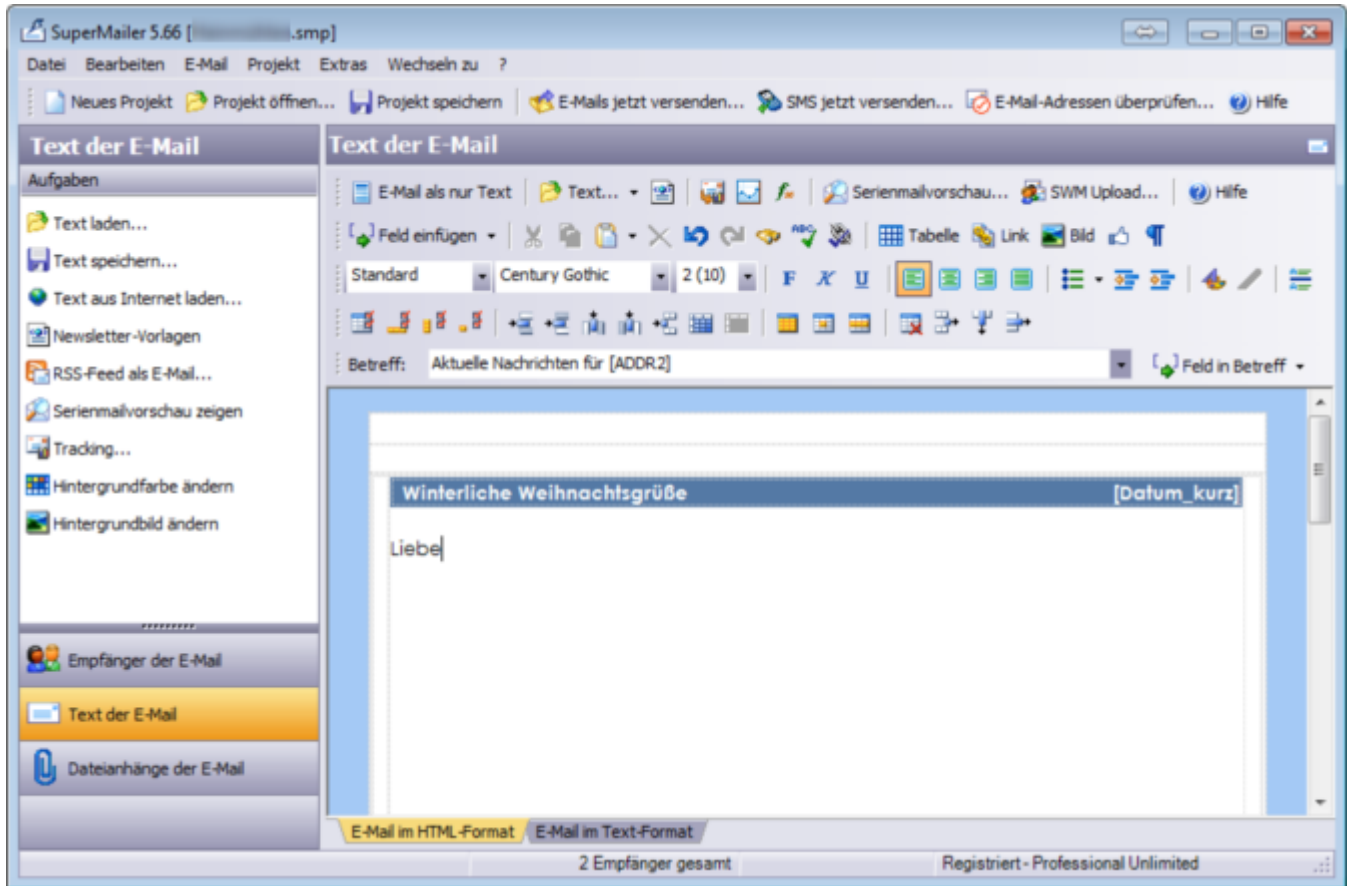

Cliquez maintenant sur **Insérer un champ** et recherchez notre „Chuchotement d'amour“.

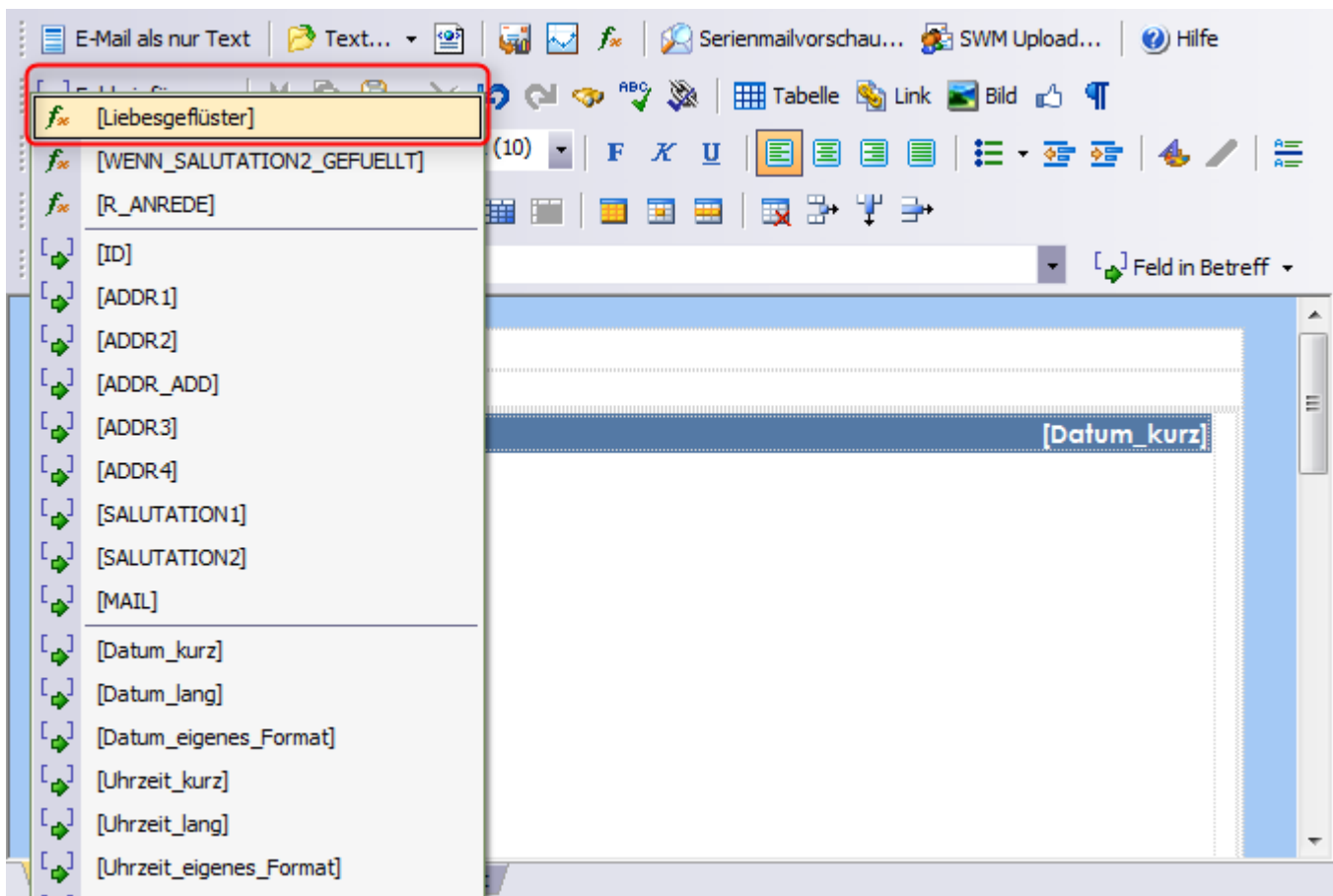

Si vous mettez ensuite [ADDR2] derrière, le texte pourrait ressembler à ceci :

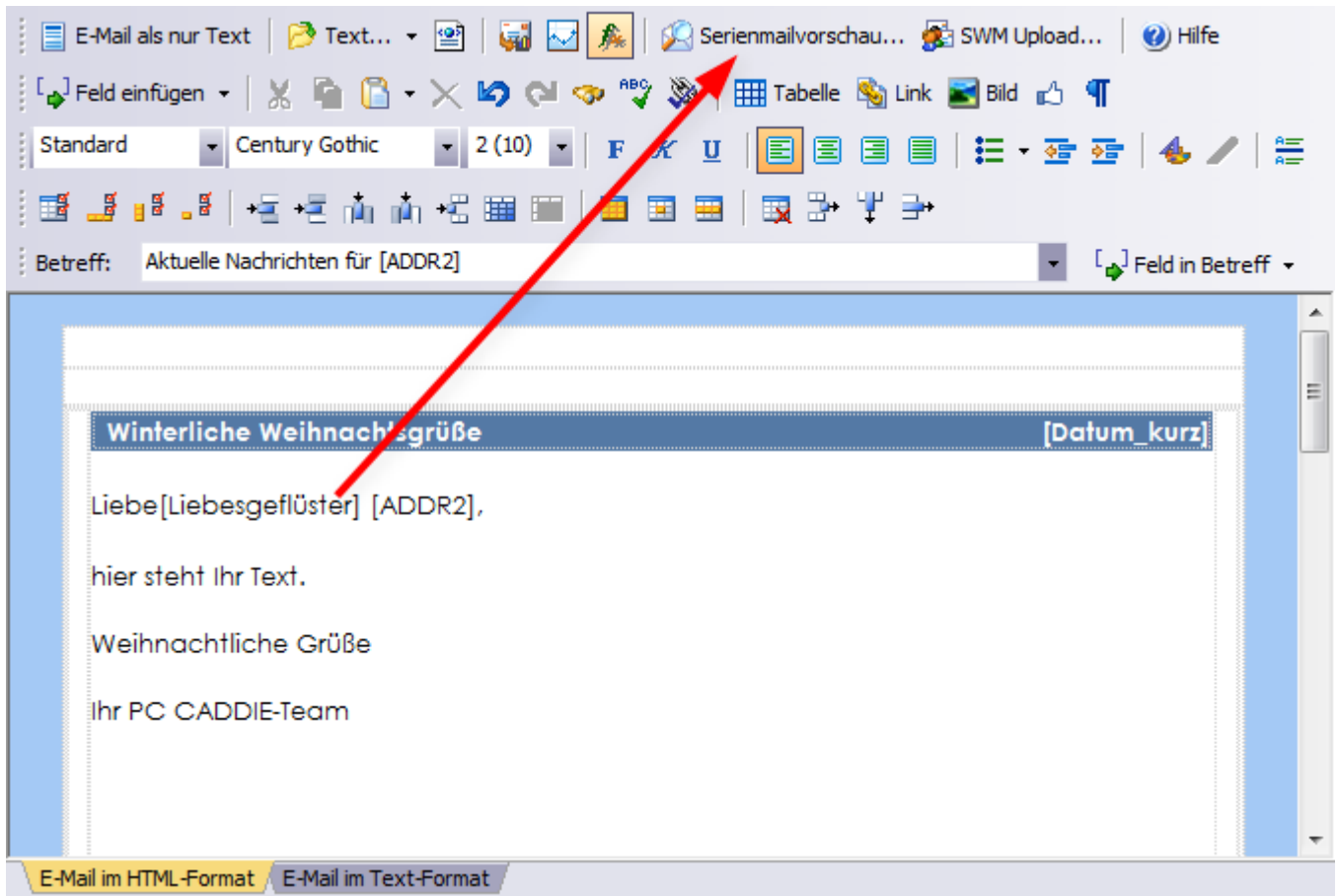

Vous pouvez maintenant utiliser la **Aperçu du mail en série** visualiser le résultat :

„Cher Axel“...

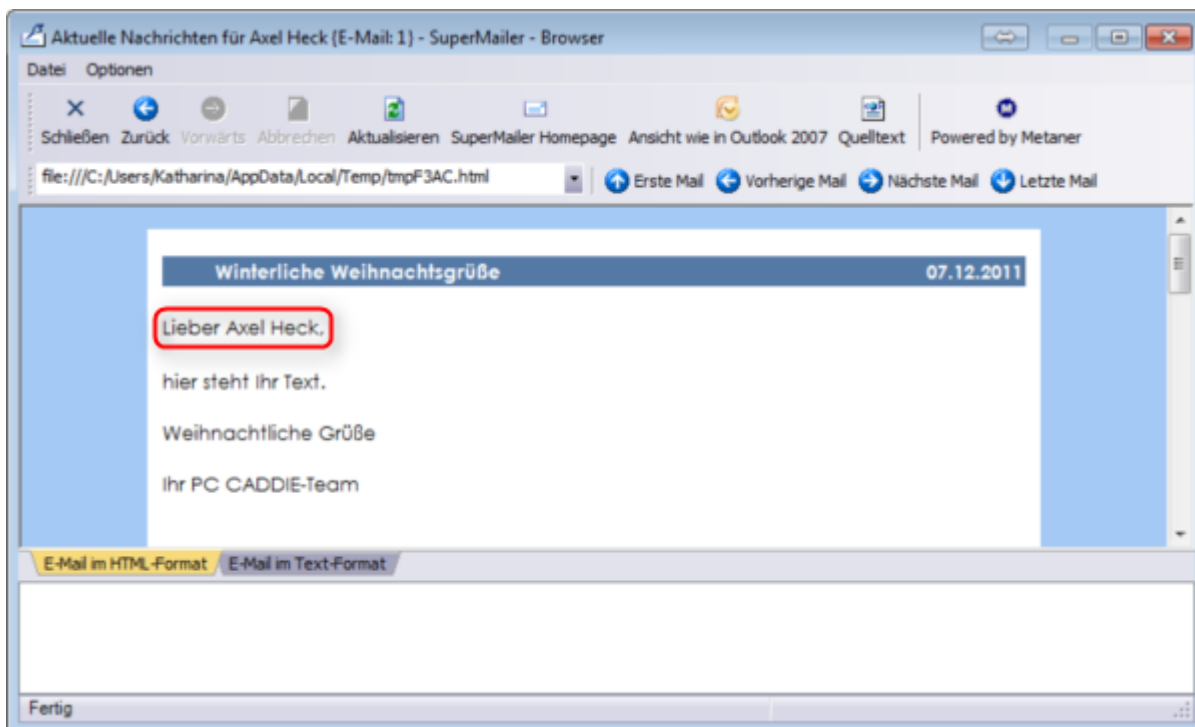

...et „Chère Tina“...

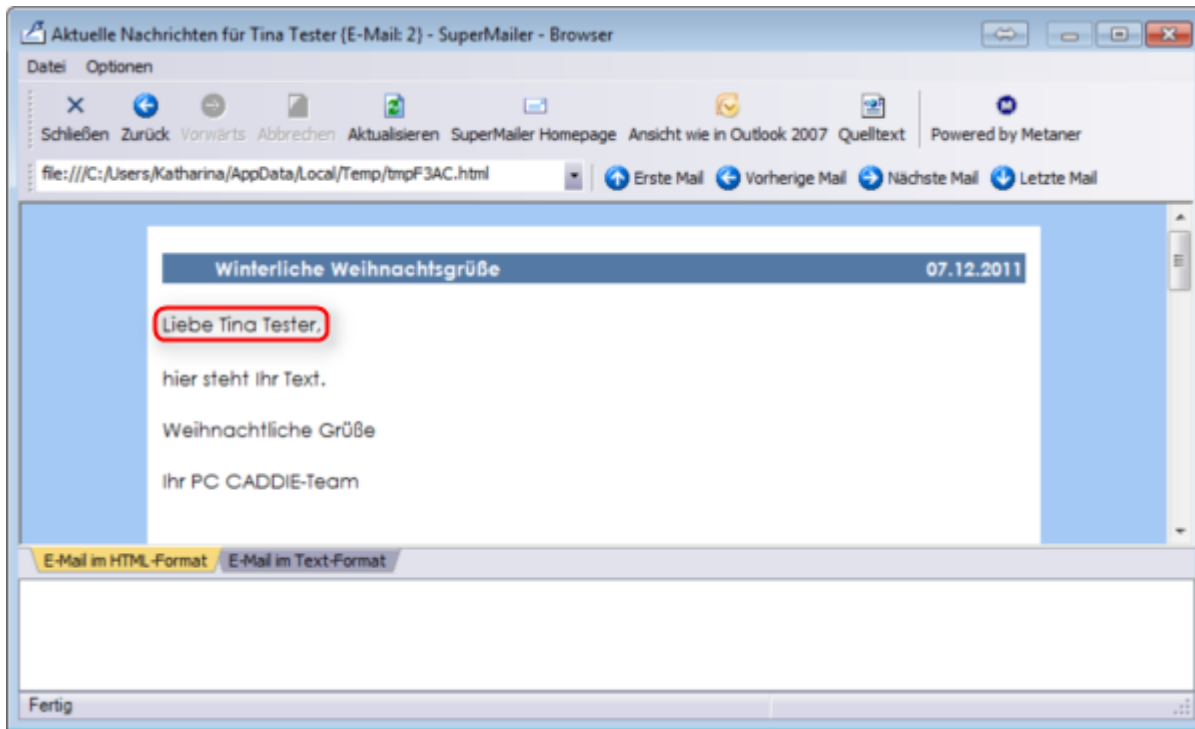

...peuvent désormais se réjouir de recevoir un e-mail personnel et chaleureux de votre part.

E-mail privé et professionnel

Si quelqu'un ne souhaite recevoir la newsletter de votre golf qu'à titre privé, vous ne devez en aucun cas supprimer l'adresse e-mail professionnelle.

Il suffit ici de cliquer dans la personne sur l'onglet **2ème adresse** et de mettre un point d'exclamation (!) devant l'e-mail, l'adresse ne sera plus exportée lors de la prochaine édition dans PC CADDIE.

Name

Suchkürzel Nr.

Titel

Vorname

Nachname



Merkmale	Adresse	Z_Adresse	Zahlung	Infos	Memo
Firma / Hotel	<input type="text"/>				
Beruf / Abteilung	<input type="text"/>			<input type="checkbox"/> Mitdrucken	
Straße	<input type="text"/>				
Postfach	<input type="text"/>				
PLZ	<input type="text"/>	Ort	<input type="text"/>	<input type="button" value="Globe"/>	
	<input type="checkbox"/> Briefadresse		<input type="checkbox"/> Rechnungsadresse		
Telefon	<input type="text" value="+41-41/5110691"/>			<input type="button" value="Phone"/>	
Mobil	<input type="text" value="+49-173/5271220"/>			<input type="button" value="Phone"/>	
Telefax	<input type="text"/>				
E-Mail	<input type="text" value="ps@pccaddie.com"/>			<input type="button" value="Envelope"/>	
WWW	<input type="text"/>				

Envoyer un e-mail aux clubs

SuperMailer permet également d'envoyer des messages aux clubs qui figurent sur la liste des clubs. Pour cela, ouvrir d'abord la fenêtre SuperMailer via **Personnes/SuperMailer**.

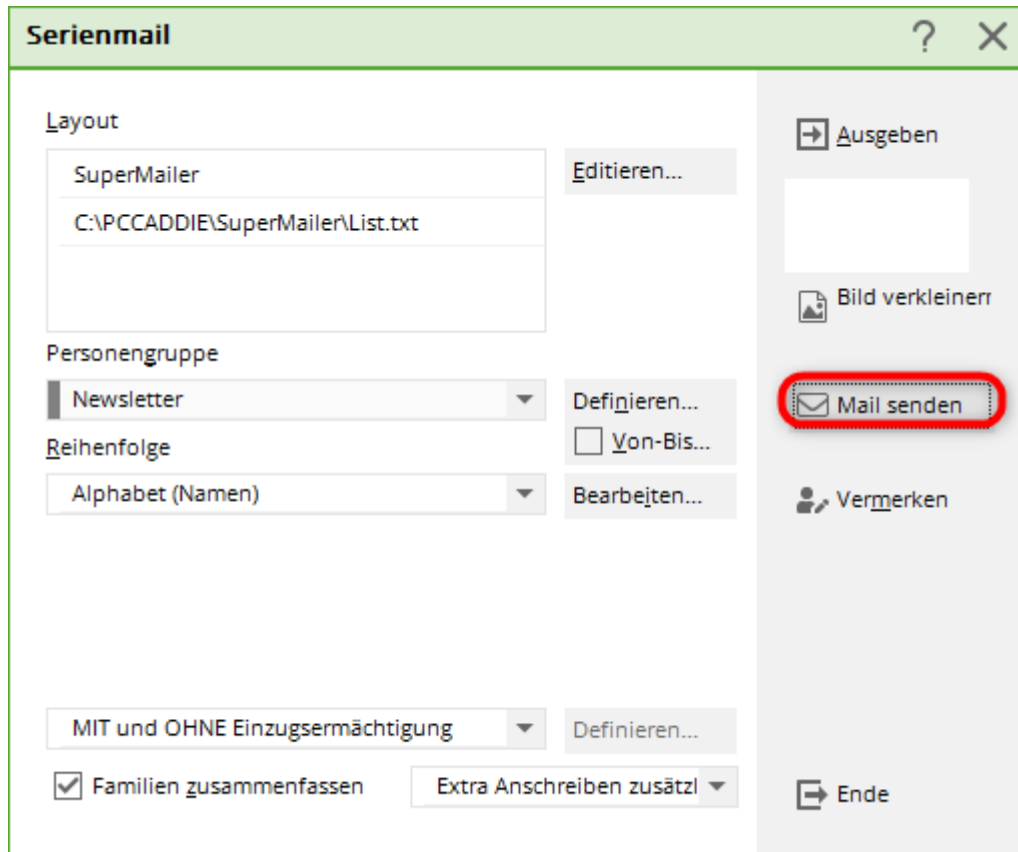

Ensuite, dans PC CADDIE, choisissez **Paramètres/Clubs et parcours/Exporter les adresses des clubs.**

Clubadressen exportieren
?
☐
✕

Zieldatei:

▶ Ausgeben F8

Briefanrede (...=automatisch ergänzen):

⇨ Ende

Nur dieser Club: ☰ ...

Oder: (wenn Club Feld leer ist)

Allgemein
Turnier

Diese Kennung im Gruppenfeld:

und dieser LGV:

Intranet: ▼

Reihenfolge:

Alphabet

Suchkennzeichen

Nummer

Von: ☰ ...

Bis: ☰ ...

Clubnummern

Pour le fichier cible, écrivez le chemin que vous trouvez dans la mise en page de la fenêtre SuperMailer, par exemple P:\PCCADDIE\SuperMailer>List.txt. Ou sélectionnez le chemin d'accès à l'aide du bouton.

Limitez les clubs auxquels vous souhaitez écrire via l'identifiant, le LGV ou les autres options. Allez sur Éditer.

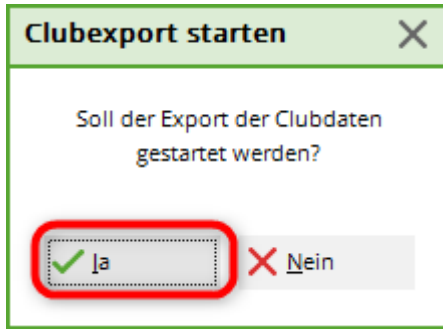

Confirmez en cliquant sur **Oui, vous pouvez le faire**. Sélectionnez **Fin** dans la fenêtre des adresses de club.

Dans la fenêtre SuperMailer, cliquez sur . Les clubs sélectionnés précédemment apparaissent dans la fenêtre **Destinataire de l'e-mail**.

Rédigez votre texte et envoyez l'e-mail comme décrit dans la section supérieure.

Mise à jour en ligne

Comme avec tout logiciel, il est nécessaire de temps en temps de charger une mise à jour dans SuperMailer. Si vous êtes invité à le faire lorsque vous ouvrez Supermailer, veuillez mettre à jour la version comme décrit ci-dessous. Sinon, dans SuperMailer ouvert, cliquez sur le point d'interrogation dans la barre de menu et ensuite sur Mise à jour. **Mise à jour en ligne**.

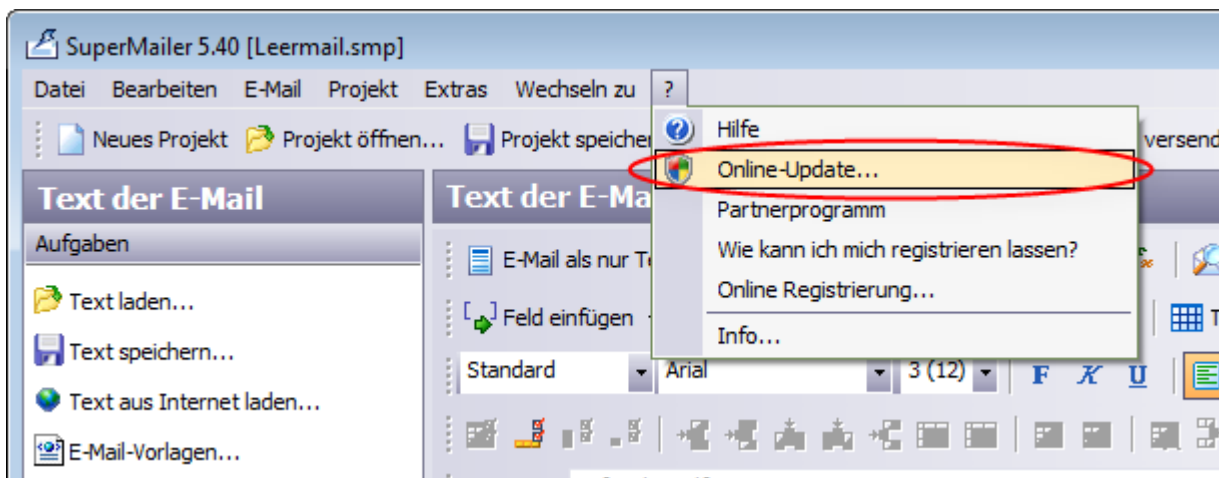

La fenêtre suivante s'ouvre, veuillez cliquer sur **Weiter**:

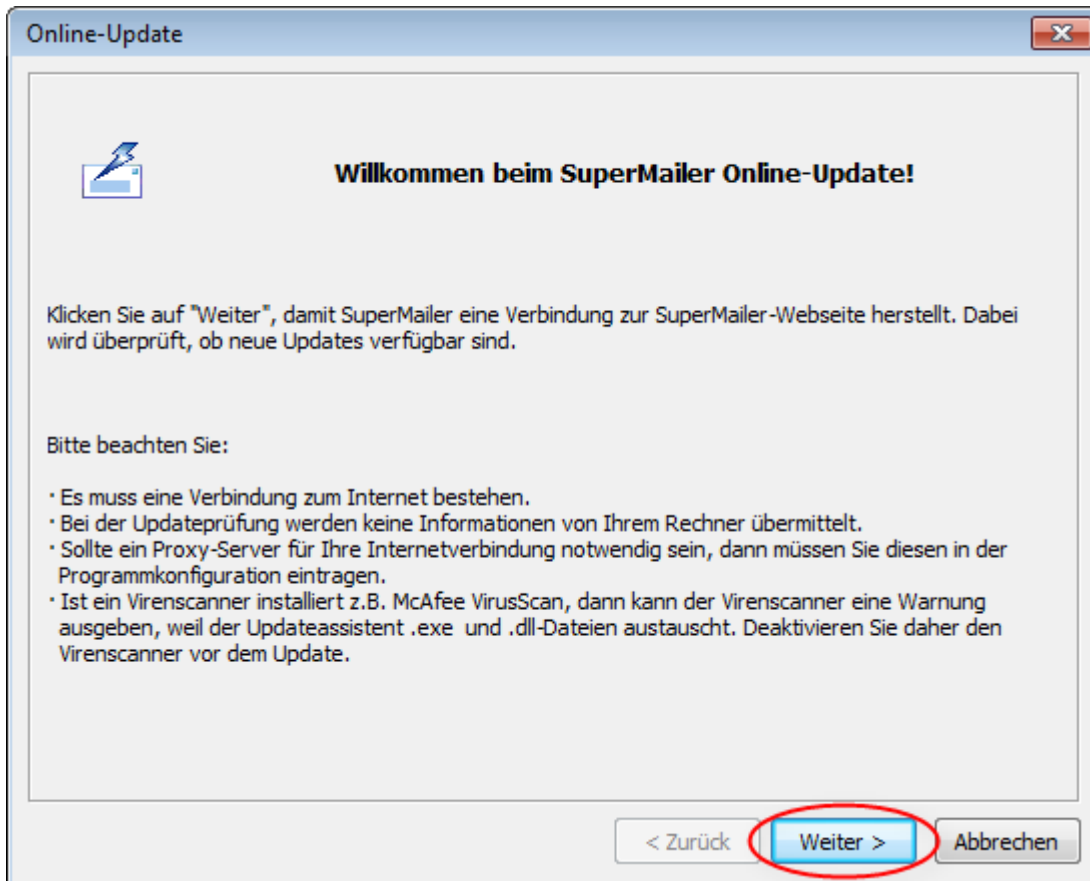

SuperMailer se connecte alors au serveur pour rechercher les mises à jour.

Dans l'exemple ci-dessous, SuperMailer ne trouve pas de mises à jour. Sinon, il serait possible de voir les mises à jour dans cette fenêtre et de cliquer d'abord sur **Sélectionner tout** (1) et ensuite cliquer sur **Charger la ou les mises à jour sélectionnées** (2).

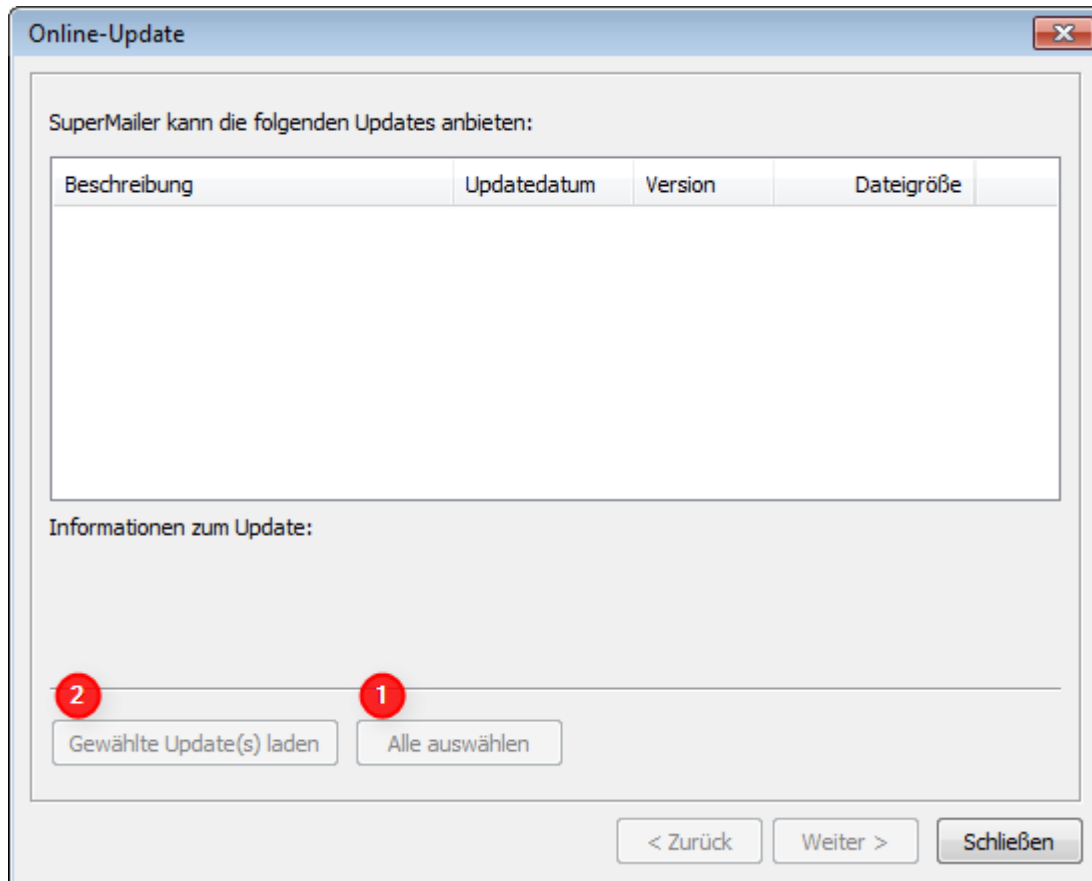

Pour terminer la mise à jour, SuperMailer donne une indication que le programme doit être redémarré. Veuillez ensuite uniquement suivre ces indications.

Vous êtes déjà à nouveau à jour.

Manuel de Supermailer

Vous trouverez plus d'informations et d'explications sur Supermailer dans le manuel d'utilisation en cliquant sur le lien suivant : <http://www.supermailer.de/sm.pdf>

Codes d'erreur Supermailer

Si tous vos messages n'ont pas été envoyés et que vous ne recevez qu'un code d'erreur, vous pouvez lire dans cette liste la raison de l'erreur : http://www.supermailer.de/smtp_reply_codes.htm